時報

中華民國十七年

五月六日 星期日

舊歷戊辰年三月十七日

今天三張售大洋三分

第八千五百三十五號

定報價目 本國及日本一個月一元、三個月二元九角、六個月五元七角、九個月八元四角、全年十一元。南洋歐美各國一個月二元、三個月五元八角、六個月十一元四角、九個月十六元八角、全年念二元。郵費先惠[illegible]

廣告刊例 （封面及評前）二行起碼每日每行一元四角「圖畫時報」每英方寸每次一元五角、地位於三天前預定「新聞欄內」每日每行四角五分「普通地位」三十字起碼每日每字一分二厘「彩色廣告」加一色手續費十元二色四十元三色七十元四色一百十元地位格另須預向本館廣告部接洽

本館編輯部設於福州路二十五號（小花園南首）電話中央六一二〇四 營業部設於山東路A字六號、電話中央六一二〇一 [illegible]

▲中華郵政特准掛號立券 按照繳包特別優待寄送之報紙

今日第三張圖畫時報閱者注意

星期三五畫報

承閱者諸君來函謂有裝訂困難之處故自下星期起提早製版仍於星期三併出 時報館啓

商務印書館函授學社英文科 贈送書籍雜誌

本社英文科爲優待新報名學員起見自十七年五月一日起至同年五月三十一日止凡報名入本科各級之學員一律給以贈品其辦法如下

（一）入第一級或第二級者贈「初級標準英漢字典」及「英語語音學綱要」各一冊或「袖珍英漢辭林」一冊同時入一二兩級者三種全送

（二）入第三級或第四級者贈「雙解標準英漢字典」一冊或「英語週刊」一年

（三）同時入三四兩級者兩種全送

（四）入第一級而同時預繳第二第三第四級學費者贈「英語語音學綱要」「雙解標準英漢字典」各一冊「英語週刊」一年及張在新編「漢英辭典」一冊

（五）已入社之學員如在此期內預備升級繳費者亦照（一）（二）兩條優待

（六）學員所擇贈品爲「英語週刊」時得自行指定自某期（以未出版者爲限）贈起

（六）贈品以本科全級學費一次付清者爲限至分期繳費及入選科者一概不給贈品

上海寶山路 商務印書館 函授學社

大達輪船公司各股東鑒

本公司丁卯年股息自夏歷三月二十日開始發給請隨帶息摺至本公司帳房支取代理廣生公司之廣祥輪船丁卯股息同時發給謹啓

直魯賑災委員會啓事

逕啓者本會總事務處現設在上海雲南路仁濟善堂業於五月一日開始辦公各界送往本會文件敬請逕投本處是荷

2706

金屬版印 四種大觀

歷代碑帖大觀	古今尺牘墨蹟大觀	古今名人墨蹟大觀	楹聯墨蹟大觀
五十冊 布套 四函	十六冊 布套 兩函	六十冊 布套 四函	十冊 布套 一函
精選藏家古拓孤本凡漢魏十二種晉六朝隋碑二十一種唐宋元碑十七種均至精至罕之品爲臨池者唯一善本	選輯古今尺牘墨蹟之精者凡漢魏六朝隋唐二十四家宋元三十六家明清百家共計尺牘四百餘通秘笈瓌寶蔚爲大觀	選輯古今名人墨蹟自晉王羲之以迄清李梅庵凡七十餘種均爲名家精妙之品篆隸眞行草各體俱備	選輯藏家精品明清名人楹聯六百聯照原式縮小用金屬版精印上下欵式俱全足供賞鑒家之參考
定價二十五元	定價十四元	定價二十五元	定價七元
預約十四元	預約八元	預約十四元	預約四元
郵費一元二角	郵費六角	郵費一元二角	郵費三角

本年端午出書 預約同時截止

上海各省 中華書局發行

（戊30）

中國國民黨部上海特別市黨部臨時民衆訓練委員會爲日本帝國主義者之橫暴行爲公告全市市民注意

（一）農工商羣衆在各該團體內盡量暴露日軍暴行

（二）全市同胞即行對日經濟絕交

（三）中學以上學生先行出發華界演講喚醒市民

（四）言論界努力喚起友邦主持公道

（五）全市民衆輸財盡力加緊北伐抵抗日本帝國主義者之暴力侵略

（六）全市民衆在本黨指導之下作一致主張防制一切反動分子

抗日聲中我們的出路

一 即行對日經濟絕交　二 積極準備正當防衛　三 盡力捐助北伐軍餉

四 防止一切反動宣傳　五 共同維持後方秩序

中國國民黨上海特別市黨務指導委員會

上海特別市黨務指導委員會秘書處通告第二號

案奉 黨務指導委員會第五次會議決各區指導委員定於五月八日下午二時就職等因奉此即希本市各區指導委員屆期來本黨部宣誓就職爲要特此通告 2703

中國國民黨江蘇省黨務指導委員會宣傳部徵求出版品啓事

凡一切宣傳無政府主義共產主義國家主義以及研究系等反動派之主張出版品不論是定期刊物或不定期刊物本部很希望存有這些刊物的同志們惠寄本部 [illegible] 2683

中國國民黨上海特別市黨務指導委員會宣傳部徵求印刷物

本部現爲添辦通訊圖書館及史料徵集處起見徵求下列各種印刷品（一）本黨各種宣傳品（二）各種反宣傳品（[illegible]）此外關於革命宣傳之一切印刷物如須繳回代價者請來函聲明將來通訊圖書館及黨史史料徵集處成立時[illegible]

部長陳德徵 秘書葛建時

中國國民黨上海特別市黨部組織部重要啓事

本部爲整理黨務劃一各區區域起見特呈准[illegible]市指導委員會通過重新劃分各區區域計[illegible]區新訂之名稱區域逐項公佈於后至詳細區域劃分圖已在繪製當另行公佈之 第一區（上海市滬南全區）第二區（法租界）第三區（公共租界之界路以南北河南路以西曹家渡以東爲轄境）第四區（公共租界內南至蘇州河西南至北河南路東北至楊樹浦及閘北區淞滬鐵路東南一帶爲轄境）第五區（上海市浦東全區）第六區（上海市閘北區四區之一部除外）第七區（上海市江灣區引翔區殷行區）第八區（吳淞全區）第九區（[illegible]）

中華民國十七年五月一日 組織部部長吳開先 秘書趙澍 2688

中國國民黨上海特別市黨務指導委員會組織部重要啓事

[illegible] 2693

孫中山先生葬事籌備處招商承築陵園馬路啓事

本處現擬在南京朝陽門外建築行車馬路一條直達紫金山中山先生墓前全路約長六里寬四十尺凡有殷實資本曾經承造此項馬路工程確具經驗願意投標者請開具會辦各項工程證明書並繳保證金伍百兩正另交押圖費五元限於本年五月念日以前將標送交本處標函須用火漆封固加蓋圖章並於封面書明（標函）字樣投標時期截止後兩星期內由葬事籌備委員會開標決定得標人委員會有選擇任何一家得標之權不以最低標價爲準未得標者將圖件繳還後即將保證金押圖費等憑收據一併發還 2690

革命評論週報出版第一期

今後的國民黨 中國革命的今日與明日 一九二八年與我們 對於今後革命的意見 中國革命的糾紛與將來的希望 共產黨暴動問題 [illegible]

上海春季大賽馬

陽歷五月七八九日即陰歷三月十八十九廿日上午十一點一刻起賽陽歷五月十二日即陰歷三月廿三日下午一點一刻起賽入場券會友部（由靜安寺路出入）每位洋五元普通部（由馬霍路十四號出入）每位洋二元場內備有西餐茶點茲爲中國銀行老鈔票中假票甚多故敝總會爲雙方利益起見此次春季大賽該行老鈔票一概不收務希來賓鑒諒是禱 上海跑馬總會謹啓 2700

市政與衛生

市政改良、爲今日當務之急、如翻築寶山路及大統路、修建新閘橋、及添建烏鎮路橋等、以便行人、此均爲今日市政府之設施、見諸實行者、市民衛生、亦市政之一、尤有改良之必要、市政府亦有種種之設施、

夏令將屆、如鼠疫痧症、宜服**虎標八卦丹**、霍亂吐瀉、絞腸痧症、宜服**虎標萬金油**、暑氣薰蒸、頭眩頭痛、宜服**虎標頭痛粉**、多食肥膩、積滯腸胃等、宜服**虎標清快水**、均有奇效、此爲市民之衛生、凡我市民、均應一致進行者也、

總發行上海虎標永安堂 北四川路八十九號 電話（北）二七三六

總代理上海林大森 法租界新開河

鄂交涉員提抗議

◎鄂交涉員甘介侯、五日函日領、略謂貴政府出兵山東、事實上已屬挑釁行爲、經我外部一再抗議、竟置若罔聞、今竟向我軍開鎗、是何用意、查貴國僑魯人民、絕無危險、貴政府若誠如聲明書所云、應即撤兵、以明心跡、至衝突之事、不難開誠謀一適當解決、「本省人民自聞開釁之耗、悲憤填膺、無可容忍、本特派員特向貴總領提出抗議、請急電貴政府迅撤軍隊、以遏危機、（漢口六日專電）

全國對日悲憤表示

▲浙江省政府電 各報館均鑒、頃接何總參謀長支亥電、日本軍隊江(三日)晚支(四日)晨在濟南無故開釁、槍炮齊發、擊死行人以千計、交涉員蔡公時及外交處職員十餘人慘被戕害、且破壞電線、炮轟我長清電台、聞之髮指眥裂、此次日政府再度出兵山東、違反世界正義、蹂躪我國主權、迭經我外交當局嚴重抗議、我全國民衆一致反對、彼田中內閣充耳不聞、紛遣軍隊軍艦絡繹遠來、迨我軍克復濟南、外交安堵、閭閻無驚、彼自知此無意義之出兵、已無詞可藉、復敢暗助奉魯殘敵、阻撓我軍北伐、乃無端開釁、槍殺行人千餘、出至戕害我外交官吏、暴戾橫蠻、近世罕見、是而可忍、孰不可忍、兩浙民氣激昂、萬難久遏、惟我外交當局、既經嚴重交涉、仍當竭力勸導民衆、力持鎮靜、聽候解決、並電請國民政府確定外交方針、俾資應付、時機迫急、應請我前方袍澤忍錐負重、全國民衆、一致奮起以爲外交後盾、迫切陳詞、維祈鑒察、浙江省政府叩微午、

▲留日黃埔學生宣言 誓死反對日本帝國主義者之大陸政策、及出兵山東侮我主權、尤望同胞起而爲北伐軍之後盾、一致反對日本帝國主義者、完成國民革命、打倒一切帝國主義、

▲新嘉坡第一二四五七分部東電 日本田中出兵山東、侵我主權、阻我統一、僑衆憤激、請嚴重抗議、

▲國民黨龐越分部卅電 日本田中出兵山東、侵我主權、請嚴重抗議、僑界誓爲後盾、

▲爪哇克利瑪國民黨分部卅電 日本田中出兵山東、阻我義師、請嚴重抗議、僑民誓爲後盾、

▲倫敦國民黨分部卅電 日本田中出兵山東、侵我國權、嚴重抗議、恐猶不足、倫敦國民黨同人特電達請設具體辦法、與民衆協力同心、一致反對、以達最後勝利、

▲新嘉坡來電新國民日報東電 日田中出兵、侵我主權、僑雖格於形勢、推憤激不能平、請嚴重抗議、

▲蘭谿縣商民協會城區分會豔電 東鄰野心未死、又思乘機侵略、二次出兵山東、消息傳來、羣情憤激、凡我同志尤當一致團結、誓死反抗、以作外交後盾、謹電請求嚴重抗議、

▲華僑協會臨時中央執行委員會刪電 居心險惡、誠帝國主義之本能、凡我革命健兒、革命民衆、應一致反對、以爲政府聲援、敝會同人、誓爲後盾、

▲河南省婦女協會籌備會豔電 日本野心內閣、甘冒不韙、悍然出兵、對於東亞和平、殊屬有意破壞、敝會謹率河南一千五百萬女同胞、一致反對、

▲墨西哥總支部東電 日本出兵山東、侵略我國主權、僑情憤激、請竭力反抗、

▲鎮江召集各公團會議 鎮江縣政府、縣黨部、要塞司令部、總工會等、以濟南日兵大肆暴行、殺害我國官吏軍民、民衆異常憤激、特定五日下午二時、召集各公團在縣黨部討論對付辦法、

日電所傳日兵暴行

强奪軍械拘禁華兵

◎目下拘禁於第六師團司令部之南軍有百餘人、被日軍所沒收之南軍兵器、計山砲三尊、炮彈二萬發、鎗彈二百萬發、手溜彈二百、（天津東方電）

◎中國方面之死傷甚衆、尙未探悉、現正在調査中、僅已探悉者已逾百餘人、（北京五日東方電）

◎正午以後之濟南情況、截止六時、尙未接派遣隊之何等報告、（天津四日東方電）

◎第六師團參謀長報告、截止四日午后十時、已判明之死傷者、戰死者四十五及十三兩聯隊各一名、四十七聯隊六名、天津派遣軍一名、憲兵一名、負傷者天津軍末松巖中尉、四十七聯隊牛島特務曹長、十三聯隊五名、四十七聯隊十九、天津軍九、汽車班一名、（北京五日東方電）

◎昨夜北京政府牒致日使署、抗議濟南事件、並要求撤退濟南日兵、取銷續派軍隊之令、（北京五日路透電）

蔡公時事略續誌

◎蔡公時先生事略、已誌昨報、茲據續聞、補誌於左、先生以文章氣節聞於時、曾畢業於日本西京帝國大學政治經濟科、北京民國大學爲先生創辦、民國六七年在潮汕任滇軍總指揮部秘書長、其時先生繼室郭夫人爲廣州旅汕女校手工主任、主義相同、彼此欽慕、乃於九年在廈門鼓浪嶼林富保第結婚、先生生平與李烈鈞最友善、十一年孫總理出發東江、討伐李烱明、李任大本營參謀長、先生即爲其秘書長、凡軍事上一切設施、由先生爲之擘劃、旋以某次所部因欠餉譁變、先生被困在山洞中、乃從橋下逸出、逕赴廈門、折回廣州、嗣後隨孫總理赴北京、孫總理逝世後、先生在北京約有兩年、北京當局屢以要職相畀、先生始終拒絕、自北伐軍在廣州誓師出發後、由湘鄂而長江、先生由北京南下工作、迨至今春戰地政委會成立、先生以担任外交主任故、從軍北上、詎竟死於凶暴日兵之手、

北京舉行國恥教育週

◎北京教育界、決定本月由十四日至二十日、舉行國恥教育週、（北京五日下午六時電）

兩集團軍將夾攻德州

前鋒已達平原

◎國軍自克濟南後、即行渡河、敵軍節節退却、除俘獲投誠外、沿途殊少激戰、桑梓店晏城、於三四兩日先後佔領、現前鋒已達平原、不日即將會合在大名之馮軍夾攻德州、（徐州五日電）

◎潘復今晚在德州與孫傳芳張宗昌等議津浦防禦策、張作霖命潘囑孫傳芳何豐林韋固德州防務、至孫部械餉可補充、（北京五日下午九時電）

◎滄州德州一帶列車擁塞軌道、致交通阻滯、張作霖因何豐林屯告、特派闞朝璽持帥令南下整頓、以利軍運、（北京五日下午七時電）

馮玉祥抵兗暫駐

◎馮玉祥四日由蘭封過徐北上、赴濟晤蔣、五日晨車抵兗州、聞將將到兗迎馮、馮氏專車乃暫停兗站、候得確訊、再定行止、（徐州五日上午十時電）

◎馮玉祥部手槍隊、過徐北上、携有坦克車四輛、（徐州四日下午十時電）

徐濟電訊已通

◎徐州濟南間電報、四日已通、（徐州四日下午十時電）

京漢線奉軍被襲擊

◎太原電、北路戰報、我軍已進佔馬營莊高莊各地、又邯鄲一帶敵軍、被我軍出擊順德、紛紛向北潰退、東路我軍於二日夜八時完全佔領井陘、敵已不能成軍、（南京五日電）

大炮台香烟

烟中至寶名貴無比

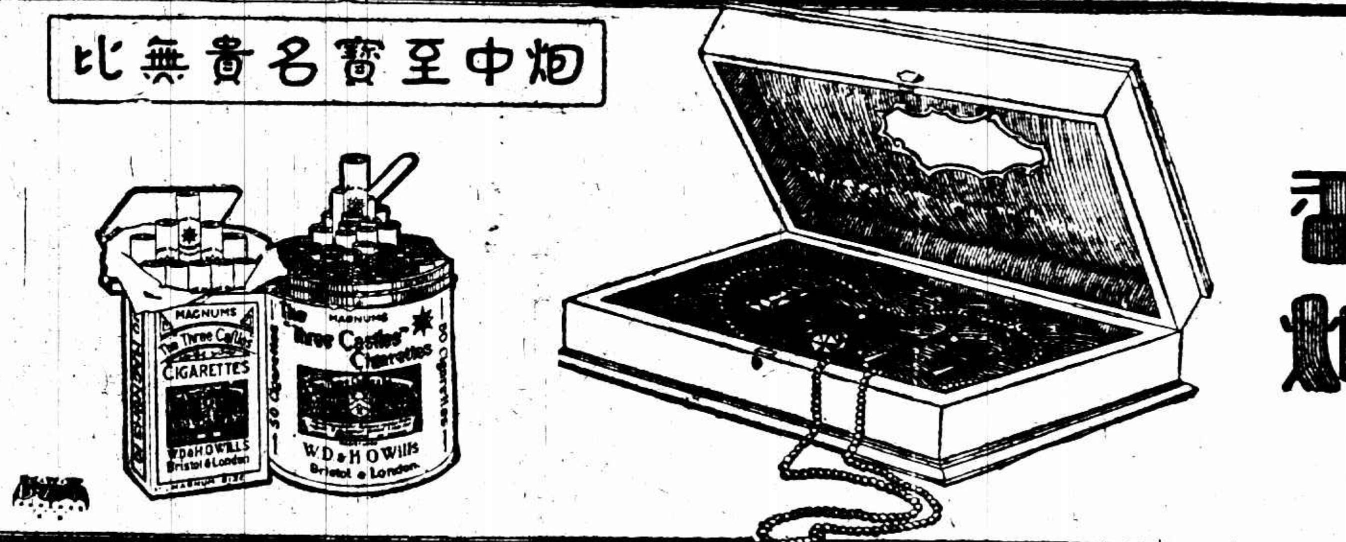

武漢舉行祝捷大會

◎五日武漢慶祝濟南克復暨孫總理在粵就大總統職紀念大會各到數千人、散會後列隊游行、爲去歲六月以來所未有之熱烈、（漢口五日下午五時電）

◎五五慶捷大會、各界代表武昌在首義公園、漢口在中央人民俱樂部舉行、市民懸旗慶捷、（漢口電）

五四中之徐州

反對日本出兵

◎四日徐州各界開五四紀念會到萬人、通過四案、(一)反對日本出兵山東、(二)撤消禁煙局、(三)師範免費、(四)打倒偶像、（徐州四日下午十時電）

國軍渡河後之北京

張宗昌殺楊清臣

◎北京軍警昨又開治安會議、飭步騎兵分組武裝巡街、城門車站認眞檢査行旅、（北京五日下午六時電）

◎潘復此次赴津與銀行界協商墊款、（北京五日電）

◎張宗昌電院、楊清臣臨陣退卻、業已正法、（北京五日下午五時電）

◎匯豐銀行北京經理胡巳德正式聲稱、日人通信社所稱匯豐銀行已以五百萬元借與廣州政府之說、毫無根據、（北京五日路透電）

湘鄂北伐軍即將渡河

◎程潛白崇禧豔(二十九)電國府、各軍調集需時、餉械諸需、又非咄嗟能辦、屏營日夕、至費圖維、今幸大軍集中許鄭一帶、即可渡河加入戰線、會師河朔、收復幽燕、完成革命、（南京四日電）

◎第四十四軍第一師長鄒鵬振、奉命代理軍長、鄒通電已於四月二十三日在新化軍次宣誓就職、整頓師旅、枕戈待發、（南京五日電）

新鄭股匪被魏部擊退

◎京漢路新鄭左近、二日發現少林股匪、路軌電線俱有毀壞、由程白令魏益三就近勦辦、現已擊退、路電日內當可修復、（漢口五日電）

◎三十日北上車、因新鄭匪警、到許州、停駛官息、匪已肅清、北上車四日可北開、（漢口四日電）

漢皋近事

◎鄂省黨指委洪本桑、改交衛戍部、當即釋出、洪已離漢、（漢口五日下午五時電）

◎鄧寶珊周震麟來漢、即赴豫爲馮奭疏解、（漢口五日下午五時電）

閩粵彙訊

◎五日廈門各界舉行五五紀念、並慶祝北伐勝利、（廈門五日下午八時電）

◎總部委李振球・張瑞貴・爲第十一十二師副師長、（香港五日下午十時電）

◎陳銘樞定十日或十一日出發、（香港五日下午電）

◎陳濟棠委羅文猷爲軍務處長、歐芳浦爲政務處長、李濟源爲總務處長、（香港五日下午十時電）

◎李濟深委何遂代理軍官學校校務、（香港五日電）

◎省政府擬加入徐景棠・陳濟棠・陳銘樞・王應榆・彭一湖・林雲陔・謝瀛洲・黃節・爲委員、（香港五日下午十時電）

何玉書辦理共案主張

◎何玉書昨日到錫視察、今日電省政府、對辦理共案有三項主張、(一)人民受共黨務迫誘惑入黨、未有暴動者、准其自首、請省政府迅頒自首條例、(二)共黨首領、應懸賞通緝、(三)拘捕之嫌疑犯、如無確實供證、迅即訊明釋放、何定明日上午九時招待新聞記者、下午二時招待各機關團體、七日離錫赴澄視察、（無錫五日電）

無錫捕獲嚴樸係誤傳

◎江陰長涇商團、昨日在澄錫交界陳墅地方、獲共黨周嘯雲一名、供係共黨東路司令部參謀、已解江陰縣政府訊辦、報載捕獲無錫共黨首領嚴樸、即此事傳聞之誤、（無錫五日電）

首都軍政要聞

◎王芝之派代表呂培來京、晉見國府委員、接洽辦理商會事宜、（南京五日電）

◎農礦部次長麥煥章、由漢口來電、致部長易培基、謂本人暫難來京、次長一職、請以參事李宗侗暫代、何時有需致李、徵求同意、李已復電謝絕、催請早日來京就職、（南京五日電）

◎四川省政府派王世鎮來京、參與全國教育會議、（南京五日電）

北京公債市續跌

◎五日公債市、九六開盤一九一、收盤一八七、後場九六開盤一八八、收盤一八七七五、七長七三、成交一百七十萬、（北京五日下午七時電）

◎六釐公債十五次付息、財部已批准、（北京五日下午七時電）

助肺呼吸香膠

此膠補助肺經 匀呼吸清肺解調 肺寒化肺火肺 咳凡肺虛止炎 肺癆以及痿喘痰 咳臥不安氣不論 久患初起枕年少 年均可老服 如神試效驗

每盒二元 打念元

五洲大藥房發行 各大藥房均有出售

浙省槍決共黨四名

胡公達……曹仲關
陳存世……楊大華

浙江特種刑事地方臨時法庭、於三日槍決共產黨徒胡公達・曹仲關・陳存世・楊大華・四名、茲錄其布告如下、

(一)照得共產黨發役赤俄、危害黨國、陰險譎詐、罪惡彰聞、浙省雖防範最嚴、稽查甚力、而逆黨仍敢潛思逞、積極進行、十年清黨以後、逆黨中央、派該犯胡公達、即徐偉、又即謝介聲、來杭主持大計、與該犯曹仲關、及在逃之倪菅傑等、均受赤俄津貼、在浙活動、設總機關於本城撫寧巷、統轄全省黨務、並指揮各地暴動之實施、胡公達秉逆黨中央之使命、以特派員任省委會常務委員、曹仲關以省委兼秘書長、而充黨代表、共積極進行者、則以造成紅色恐怖、實現大屠殺爲目的、兩次密謀暴動、均未成事實、該被告等並不因此灰心、仍繼續猛進、當去年蔣總司令下野時、網羅務投辦抗捐爲由、希激起第三次暴動、以遂其破壞擾亂之陰謀、此皆有確據、足資證明者、嗣被偵緝隊查悉、於十四六日將該逆等拘獲、並搜出書籍、印刷品、登記簿、各地名册、重要文稿等、一併送由公安局、轉解到庭、經迭次審問、參以他案筆錄、證明前情、自應依法嚴辦、以昭炯戒、經將該犯胡公達・曹仲關・各判處死刑、呈報省政府核准、於本月三日、執行槍斃、

(二)照得共產黨蠱惑民衆、擾害地方、迭經破獲該黨機關、發覺種種逆謀、即經將所獲人犯、擇尤槍決在案、不圖該黨野心未死、比月以來、仍事秘密活動、以本庭所知、奉化匪亂、於該黨即有密切關係、當此北伐軍事、積極進展時期、豈容該黨搗亂後方、陰謀破壞、而人民喘息甫定、尤不忍使我比較完善之浙江、釀成嘉定溧陽之續、查寧波通商口岸、逆黨企圖暴動、孜孜不已、經當地軍警機關、先後獲送逆黨多名到庭、內陳存世即和害、楊大華即陳英烙兩名、均屬寧波市委、領導逆黨、陰謀暴動、一經本庭提訊證明屬實、而陳存世一名、於鄞縣糾正急時、竟以索欵被阻微嫌、輒敢遷怒於其姊包陳氏、將其十四歲獨子包富棠、誘至僻處毆斃、亂刀戳斃、藏尸荒塚、[illegible]、其凶殘狡詐、效彿匪之所爲、其凶殘殊甚、一死實不足以蔽辜、亟應明正典刑、以快人心、而昭炯戒、所有該逆黨陳存世楊大華兩名、經於判決後、呈奉省政府核准、於本月三日、執行鎗決、除餘犯仍另案擬結外、合亟布告俾衆週知、

易夏氏之略歷

武漢衛戍部槍決共黨向警予、(即易夏氏)、已詳誌昨報、茲據續訊、向爲湖南人、民國五六年肄業湖南省立第一女子師範後、轉入周南女校、在中學時代、言行不苟、同學咸以聖人呼之、民國八九年、因勤工儉學、隨其同學蔡暢（亦爲女共黨、即前第二軍政治部主任李富春之妻、及蔡母蔡之兄蔡和森、共黨重要分子）、赴法在船上即與蔡和森結婚、言行已大變、留法數年、民國十二年回國、在京滬歷任共黨各項工作、客歲來漢、又與共黨某少年發生戀愛、置蔡和森於不顧、且聲言如蔡干涉其行動者、即以手槍對付、蔡遂與李立三之妻李一純同居、易夏氏其假名也、

地方消息

無錫

北上鄉之連刦案

北上鄉四二六圖浦家灣附近陸家蕩地方、於前月三十日夜間二時許、突來盜匪二十餘人、口操江北音、持有竹刀木棍、先入鄉民浦文秀家、搜刦去白米十餘石、及衣服首飾等約值二三百元、次又連刦浦阿尙浦桂林家、亦被刦去白米數石、及衣飾等百餘元、歷一小時、始攜贓呼嘯而逸、臨行放單聲爆竹一響示威、據鄉民云、此項盜匪、係附近做苦力之江北小工、惟事主方面因損失尙微、迄未報縣云、

水陸警續獲共黨

縣公安局偵緝隊、於三日黎明、在北下鄉新塘附近、捕獲江陰共黨茅學勤之衛隊長趙明蘭一名、據供糾衆在后塍楊厙等處暴動不諱、昨已解公安局訊押、由局咨照江陰常熟兩縣核辦、又公安局水巡隊管轄員王長聲日前率警駛往天下市長安橋、捕獲鮑阿狗陸根泉兩名、盤詰不認有爲匪情事、當即連同眼線胡克敏、呈解公安局訊辦、

蘇州

共黨嫌疑解滬

吳縣安公局公安隊、先後在滸關、捕獲共黨嫌疑犯茅阿巧・嬌福元・嬌阿細・高阿二・史毛蛇等五名、鄭局長奉淞滬警備司令錢大鈞指令、飭將顧阿巧等五名、押解赴滬訊究、鄭局長奉令後、即令看守所長楊綬瑜、率同法警二名、隊上六名、於五日乘快車將顧阿巧等五名押解赴滬、

水警兜勦橫涇股匪

[illegible]三十餘艘、由該鄉第十二公安局、飛報來城等情、已誌昨報、鄭局長適在太湖游勦、聞報後即於三日晚先率隊二十名返城、並飭屬水上公安局第三區、派隊協勦、該區長徐巳電飭第十二隊隊長、督隊會勦外、並令游擊隊葛中隊長、率駕師船兜勦、

泰興

東鄉發生暴動

潛匿東鄉古溪地方共黨沈毅、一日率衆暴動、焚燬東溪鄉公安支局、並殺死巡士七人、隨分頭殺人放火、搶刦勒贖、據調査所得、刁家網子之富戶刁某家、焚殺最慘、其他如王家廠頭富戶王重秀家、及古溪行政局長顧緯之家、均被焚燒、古廟東方寺亦被爬毀、該地爲泰興泰縣之交界、素爲土匪出沒之區、當局已派遣公安隊合圍兜勦、省政府已有電致泰興縣政府、將派四十六軍方部到泰勦辦、

寧波

光濟輪行駛甬甌線

行駛甬甌線之達興公司新三江輪、於上月七日在海門老鼠山脚觸礁、已誌前報、茲悉該輪已沉沒海底、該公司已決定下星期內、由滬調派光濟輪來甬行駛甬甌線、

賀姓兄妹押解赴杭

共黨陳存世陳和坤兄弟二人、先後在滬甬就逮、解由杭州特種刑庭訊辦、茲因陳等於謀殺其外甥包富棠一案、牽涉鎮海人賀正初賀阿珠兄妹二人、賀兄妹已由鎮海縣拘案、解送寧紹溫台四屬勦匪指揮部、覆訊一過、即於四日晨押解杭垣、歸案質訊、

清江

槍決游勇逃兵

第四十六軍五師第一團長蕭暢、連日拿獲攜械潛逃兵士樊邦友・鄧金山・黃氏安・李珍如四名、及勾結土匪之游勇王德昌一名、三十日、一併綁赴南門外刑場、執行槍決、

▲請推代表五人、於三日內示知、以便召集聯席

▲致各埠總商會電 略謂如此重大侮辱、我國不幸、害念及斯、淚綷聲咽、本會爲中國民族存

大悲憤!!為日兵在濟南暴行

黨工商學各界 起謀實力對付
電告全國同胞 一致準備自衛
希望歐美人士 勿信日人讕言

上海記載

日兵在濟南暴行消息傳來、全滬震動、昨日各界五五紀念會與市指委會均有緊急會議、將勵行經濟絕交、京滬教育界聯合發出宣言、請全國一致準備、復旦交通兩大學學生亦議決宣傳辦法、工界則有工統會八大工會之嚴重表示、商界除全國商聯會及總商會通電各方外、商協會預備聯絡各商團作有力之對付、其他各方函電分馳、呼號奔走、不勝殫述、足見人心激昂、已達極點、深望歐美人士、對此事件有明瞭之觀察、勿爲日方宣傳所欺、

日兵慘無人道
紀念會中之通電
明日各團體討論應付辦法

昨日爲中山先生在廣州就非常總統之日、上海黨軍政及各民衆團體聯合在總商會開紀念大會、同時並慶祝克復濟南、到會團體代表約五百餘人、張定璠葉惠鈞周致遠等均有沉痛激昂演說、最後通過發表反對日兵在濟南暴行宣言、並決定下星期一下午一時重開各團體代表大會、討論對付方法、附錄通電、

(銜略)日本此次出兵山東、其陰險很毒、昭然若揭、我全國民衆固已激烈反對、今不幸而言中矣、其不[illegible]公法不遵條約之野蠻行爲、完全暴露、濟南[illegible]我國領土、乃得任意駐防、喧賓奪主、此而[illegible]是、復敢與我軍挑釁、以極慘無人道之方法、殺害我外交官、掃射我民衆、焚燬我交署、開世界未有之創聞、爲近世國家所僅見、此而可忍、國亡無日、務望我全國同胞一致集中、在中央指導之下、爲未雨綢繆之準備、寧爲玉碎、毋爲瓦全、一髮千鈞、同胞其急起乎、

市指委決議

各學校將出發演講
勵行對日經濟絕交
急電中央請示方針

市黨務指導委員會、昨日下午二時召集臨時緊急會議、組織部提案、1•發佈告全國民衆及全國同志書、(議決)由民訓會起草、2•五七日學校停課、商民停市、工廠停工一天、爲被國仇慘殺之戰士誌哀、(議決)此案由本會於五七紀念日提出各界代表大會討論、3•急電中央請示對日方針、已於今日發出請追認案、(議決)通過、4•五七日召集一盛大的市民大會、由軍警負責維持、於平和的秩序中爲伸張民氣的工作案、(議決)與第二項同樣辦理、5•自即日起各校學生會應於課後及例假日全體出發演講案、(議決)通過、以華界爲限、6•召集全滬民衆團體、迅行組織對日經濟絕交委員會、進行下列工作案、㈠經濟絕交、A自即日起絕對不進日貨、不賣貨物與日人、(如食糧原料一律禁止)並與日銀行斷絕往來、違者以叛國論、B以前已進之日貨、由委員會加蓋圖記、仍准予發賣、至賣完爲止、㈡在日人所經營工商事業及領事館內之華員一律退出案、(議決)與第二項同樣辦理、8•從速組織上海特別市對日外交後援會案、(議決)與第二項同樣辦理、9•電請中央明令優卹濟南慘案犧牲同志、並通令全國各地機關定日懸半旗一天、(議決)交秘書處辦理、議畢由留日士官學校退學代表、及外交後援會代表、留日學生總會蕭學海、李大超等、報告在日被壓迫及回國之經過情形、至五時散會、

全國一致準備
京滬教育界同人義憤填膺
魯難未已 秦豈無人

首都市立教職員會與上海特別市教職員會聯合宣言、略謂日兵暴行、有加無已、同人等風聲遊聽、義憤填膺、以爲正當防衛、雖政府自有主張、而全國同胞、尤宜及時奮起、一致準備、嗚呼、魯難未已、秦豈無人、邦人君子、其亟猛省、

復旦大學緊要會議
組織外交後援會及抵貨會
全體同學一律受軍事訓練

江灣復旦大學學生會昨日緊要大會、通過議案、㈠組織外交後援會、並聯合各學校組織大規模之外交後援會、㈡組織抵制日貨會、㈢全體同學一律受軍事訓練、㈣警告外報編輯主幹、㈤本校學生軍發一宣言、(以上由外交後援會辦理)㈥組織國際宣傳隊、㈦通電聯絡全世界弱小民族共同奮鬭㈧通電日本民衆促其打倒田中內閣、㈨通電全國監督政府與日本嚴重交涉、(以上提交學聯會公決)、

機關消息

警衛團二營開南京

警衛第二團第三營、昨日由南站開往南京駐防、其第一營定今日開拔、

財部召集經濟會議
定五月十一起舉行

財長宋子文擬於最短期內召集全國各省征收機關財政官員舉行財政會議、先期召集一經濟會議、以資預備、聞開會日期約在五月十一日下午、

黨部工作

市宣傳部職員重定

市宣傳部職員重新委定如下、秘書葛建時、指導科主任陶百川、編審科主任張叔良、總務科主任鮑存、編審科幹事袁業裕龔文琦、總務科幹事吳王纘、指導科助理幹事劉伯舟、編審科助理幹事徐心芹、總務科助理幹事潘志芳、錄事胡月梅姚冀、特派員務檢查員鄭梧岡黃漢民鮑光功陳應賢王育琦、聞下日即將提交指委常會通過、

交大學生出發演講
請校當局停課三天

第一交通大學學生會昨在大禮堂開學生大會、全場悲憤激昂、空氣異常緊張、議決如下、㈠請學校當局停課三天以誌哀悼、並作努力宣傳、㈡組織反日運動委員會、選出委員十八人、㈢今日下午起、全體學生一律着制服、出發演講、

誓當斷脰而爭
懇體同舟共濟之心
勿存隔岸觀火之念
全國商人願爲後盾

全國商會聯合會總事務所昨發兩通電、㈠致全國通電(上略)聲電傳來、慘不忍聞、我國民如果熱血未冷、誰甘引頸受刑、良心不死、誓當斷脰而爭、還懇我國當局、嚴重交涉、全國同胞、共起抗爭、敝會願率全國商人、爲政府後盾、㈡致全國商會電 諸公愛國、誰不如我、還懇共體同舟共濟之心、勿存隔岸觀火之念、

商協會聯合各商團
可作一致有力之對付
三日內將有重要會議

市商民協會、昨經常務委員駱清華提議、聯合本埠各商業團體、作一致有力之對付、一面並發表宣言、表示意旨、經執行委員會議決、函總商會、縣商會、閘北商會、各路商總會、國貨維持會、請推代表五人、於三日內示知、以便召集聯席會議、

各友邦聽者!
日兵之暴行……
人類史上之汚點
總商會內外通電宣言

總商會昨開第一次執行委員會、㈠討論對付濟南慘案、(議決)組織委員會、一面電達外交部及各埠商會、及日本民衆、一面對各友邦發表宣言、

▲對各友邦宣言 略謂日本政府擅興師旅、深入魯省、唆使其軍隊、四出挑釁、竟不惜揭去其所謂護僑之假面目、列砲通衢、慘殺我軍隊民衆、尚恐此種暴行不足以激起我民衆之憤怒、復將我國交涉員蔡公時劓鼻抉眼、槍擊殞命、不特爲東亞外交史之汚點、實爲人類文明史之汚點、希冀各友邦人民、爲護持人類文明計、有以督責而糾正之、(全文已交路透社發表)

▲對日本民衆通電 略謂貴國軍隊此種舉動、無異效法太古原人時代之行爲、敝國人民所以勉抑憤慨者、深信貴國國民必能一致奮起、速籌方策、洗滌此項汚點、否則中日國民永無諒解接近之機、言盡於此、願聞明教、

▲致各埠總商會電 略謂如此重大侮辱、我國民若不一致奮起、國將不國、特此電達、誓共努力、(致外交部電略)

馬相伯君今日九十壽辰

本館張充仁所贈畫照

郵界組反日運動會
擴大宣傳……抵制日貨

郵務工會及郵務職工會、昨開聯席會議、議決㈠組織中華郵界反日運動委員會、㈡發表宣言、㈢通電國府、誓死力爭、㈣組織反日宣傳隊、㈤刻反日標語鈐記印於郵件上擴大宣傳、㈥致函海關華員聯合會向當局要求停止日員職務、㈦徹底抵制日貨、(辦法再討論)㈧關於反日運動與各界盡量接洽、又郵務工會緊急執委會議決、召集全體會員大會、到一千餘人、沈天生、田厚卿、林卓午、杜誠江聲等相繼演說、慷慨激昂、聲淚俱下、後議決、㈠不可暴動、擁護國府、誓死力爭、㈡組織反日宣傳隊、喚起民衆、㈢抵制日貨、呼口號散會、

工統會

顧念中國民族存亡
告同胞一致奮起

工統會通電、(上略)此等空前屠殺慘劇之表現、不獨中華民族前途之悲哀、抑亦世界革命前途之不幸、言念及斯、淚梗聲咽、本會爲中國民族存亡計、爲革命成敗計、誓當領導全滬八十萬工友、臥薪嘗膽、願爲執芟、凡我同胞、其共奮起、

請採取斷然手段
八大工會聯電政府

郵務工會•商務印書館工會•南洋煙草職工會•英美煙廠工會•郵務職工會•商務書館職工會•報界工會•華商電氣工會電國民政府、請速採取斷然手段、爲自衛之應付、誓願犧牲一切、以作後盾、

向日總領聲明
日本負完全責任
金交涉員抄送抗議書

交涉員金問泗昨與日本矢田總領事關於濟南慘案之談話、大要如下、(以下交涉員簡稱金日總領事簡稱矢)「金」昨接黃部長由濟南來電、爲濟南慘案、向貴國田中外相提出嚴重抗議、該抗議書已由本交涉員電轉東京、現特抄送貴總領事查照、此事件中最慘者、即山東蔡交涉員及同署職員同被侮辱槍殺、此實貴國軍隊殘忍至極之舉動、「矢」此事如係事實、殊深抱歉、但恐所傳不確、「金」本交涉員甚希望其非事實、但此係由黃部長官電報告、當屬確實、「矢」聞此事之發生係貴國軍隊搶掠之故、「金」此層本交涉員未接正式報告、可信必無此事、但無論如何、貴國軍隊槍殺蔡交涉員確係事實、豈因其有搶掠行爲耶、「矢」蔡交涉員之死或係流彈所致、「金」如係流彈所致、何致蔡交涉員及同署職員十餘人同遭慘殺、且黃部長臨時辦公室亦被槍擊及搜索、此種橫暴行爲、實爲國際上所罕聞、「矢」我國軍隊從未有此種暴行、此次究竟不知如何、「金」總之、不能不歸責於貴國出兵也、即此次事件發生、不能不完全向貴總領事聲明、「矢」當以貴交涉員來訪大意及抗議書用急電轉呈田中外相、並將本領事意見略述及之、

蔡公時被難後之家屬

在濟南被日兵挖目割鼻慘遭殺死之特派山東交涉員蔡公時、其夫人現因回汕省親、不在滬寓、惟蔡氏有一姪、名蔡燦壁、係中華職業學校畢業生、現在特別市公用局第四科服務、得耗後、異常憤激、昨日到局時、祇伏案痛哭、並已致電汕頭、促其嬸母返滬、

掃蕩內氛……一致禦外
全浙公會致電武昌

全浙公會電武昌李總指揮、程總指揮、即日全部動員、兼程北發、協同各友軍剋期掃蕩內氛、然後一致禦外、

工會整理委員今日就職

工會整理委員會各委員、定今日下午二時、假總商會舉行就職典禮、

國民軍魯聯軍名義取消

錢司令昨接總司令部通令、梅鈞之國民軍聯軍魯軍名義已准取消、

商界募捐會通過草章

各界慰勞北伐將士大會商界募捐委員會昨日開會、通過草章、(一)商界募捐委員會、由總商會閘北商會及各路商界聯合會公推各會領袖組織之、(二)募捐之目的額定二十萬元、(三)募捐之各隊分爲一百隊、每隊額募二千元、各隊得自行分組、隊員各若干人、分任募集之、(四)募捐之期限定爲二十一天、(五)繳款之期限分爲三期、每七天繳款一次、(六

公團紀事

普益社鄭重聲明

普益社迭次函達日各處發現自稱少年同志會函件、函面印有大東門火神廟第二十四號字樣、按是處實係本社普益小學第二院地址、並無此會、顯見有人假借、誠恐發生意外、致礙本社名譽、特此聲明、

樂園

馬振華片中之佈景

大中華百合公司編製之「馬振華」、導演爲朱瘦菊王元龍二君、對於片中佈景、備極注意、先實地察看、再依樣搭造、與真者初無二致、如馬汪所居之西門里、雖一窗一戶、亦無差別、他如汪世昌被救入救生局、馬振華之臥室等、亦均確類實地攝取、凡此佈景、均由胡旭光打樣監造、此片定於月之十七日在中央大戲院公映、

友聯開攝軍事影片

友聯影片公司、請徐君彼編成「戰海精魂」一劇、由陳鏗然君導演、業已開拍外景、又在江灣路另租空地三十餘畝、布置完竣、將從事開拍內景、

德國 金船牌啤酒

爲夏令最上飲品

GOLDEN SHIP

PILSENER BEER

性質和平 服之 神清氣爽 身體康健

總經理德商泰來洋行 上海四川路二一二號 電話中央六一一三號

副經理高順洋行 上海四川路二二五號

各洋酒店均有出售

2581

勞資問題

米業職工提出要求

米業職工會昨爲戚恒昌米店職工孫伯君因公慘遭滅頂、交涉無有結果、緊急會議議決、(一)要求治喪撫恤洋一千元、(二)根據條件照普通職員薪工給予五年、

羣益煙廠工潮結束

羣益雪茄煙廠開除十五人、已商妥復工、廠中盡量裝置衛生設備、此案已告結束、

商界一覽

十大書局讀書運動
▲場所世界書局
▲本月十一日舉行

內政部薛篤弼部長、提出十二要項、通令各省切實執行之電訊到滬後、本埠四馬路世界書局主事者、以該令內第十項「要人人識字讀書」書業負宣揚文化使命、亟應在可能範圍以內輔助政府、故特聯合中原•江東•時還•啟新•會文堂•新文化•廣益•靈華•鴻寶齋等十家著名書局、協辦讀書運動一個月、定本月十一號開始舉辦、場所已指定四馬路世界書局、聞其方法係將十家出版各種圖書一萬餘種、悉數公開陳列、以最低之價出售、並有彩品三十六種、分贈來賓、以引起讀書之興趣、

火油等售價復原

亞細亞火油公司來函、石油進口新稅則、業經英國財政大臣提議修正、將火油及巴蜡黃不在新稅則之內、並經英下議院將此提案通過、而各油公司亦已將火油及巴蜡黃售價一律復回原狀、

各方雜訊

老白渡大火善後問題

浦東大火情形、兩誌本報、此次被災各戶、大半均屬貧苦、昨有少數災民、自將破舊蘆席用竹竿撐起、藉以避露睡宿、至飯食仍由附近各善士分時供給、善後會議、

李秋君女士潤格

每尺十元四尺爲止 條幅減半 尺頁扇面每件五元 山水花卉人物同例 點景工細加倍 刻石每字二元 收件處上海卡德路八十號李宅各大牋扇莊及時報館

2633

濟南衝突起於日軍禁止國軍通過且用機關鎗擊國軍
日軍慘殺交涉員並强逼黃外長簽誣造之國軍暴行書
田中派兵由天津青島向濟南進發
田中並派軍艦至上海福州廈門廣州汕頭等處
濟南英美領事出任調停
日國會亦將通過不信任田中案

◎四日蔣總司令由濟南連發兩電到京、一支(四日)卯一支(四日)酉支卯電云、國民政府各委員公鑒、日本派遣來華軍隊、無端挑釁、向我軍民射擊、鎗砲之聲、至今未止、民衆與官兵、乃被慘殺、斃者以千數計、晚並攻毀我無線電台、居心叵測、橫暴壓迫、匪言所喻、膺白部長、現正與折衝、尚未有效、弟本革命精神、對此侵略、決不屈服、擬將其橫暴所爲、宣布中外、促我國人覺悟、而博世界同情、再圖北伐、將中正支卯印、(南京五日電)

◎國府續佈將總司令支(四日)酉電如左、國民政府譚主席鈞鑒、日軍衝突、漸趨和緩、但結果如何、尚未可知、英美領事出面調停、正在接洽中、抗議書已由膺白以電拍發、後方民衆、以持鎭靜態度爲宜、餘續詳、將中正支酉、(南京五日電)

▲第九軍二十師政訓處支電 上海時報轉全國同胞均鑒、我軍此次繼續北伐、端在消滅奉魯軍閥、以求全國統一於本黨之下、完成國民革命、乃日本帝國主義者見我軍出師以來、節節勝利、其工具張作霖•張宗昌•孫傳芳等行見滅亡、其在中國之特殊地位、漸生搖動、竟不恤侵犯我國家之主權、藉詞保護日僑、調兵屯駐濟南、欲乘機作非常之舉、殆本軍克復濟南之際、該日兵即蓄意挑釁、本月三日上午十時許、在商埠四馬路一路口魏家莊附近之日兵、故意禁止我徒手士兵通過、因向責問、竟開槍向我方射擊、並施放大砲示威、我駐紮附近之軍隊、忍無可忍、迫於自衛、亦曾開鎗還擊、旋卽奉令停止、而日兵直至今晨仍然槍砲齊發、以致我方死傷無算、戰地政委會交涉員蔡公時、被其執去、割下耳鼻、然後連同捕去之職員十餘人、一併槍殺、又對於我政府機關作有組織之攻擊及搜査、似此絕滅公理、慘無人道之暴行、直欲滅我國家、亡我民族而後已、稍具人心者、莫不痛憤、現在政府已作嚴厲之抗議、望我全國同胞、際此存亡關鍵、爲維持國家之主權、民族之生存、並求完成國民革命計、一致起來爲政府之後盾、臨電迫切、不勝憤慨之至、國民革命軍第九軍二十一師政治訓練處支印發於濟南、

◎中央黨部國民政府今日同時舉行五五孫總理就職總統紀念、譚延闓於中央黨部會場報告、謂蔣來電、日兵暴行案、有濟南英美領事出面調停、形勢已和緩、(南京五日電)

◎陳立夫來電、濟南事件形勢緊急、現在正在調査死傷人數、一時無暇回寧、(南京五日電)

日人暴力强迫簽字
用爲反宣傳利器

◎日兵慘殺蔡公時、逼嚇黃外長簽字承認國軍暴行書、日人據以對國軍方面大肆其反宣傳、其實簽字以暴力逼迫、在法律不能成立、昔俄人以鼎鑊逼滿員簽字伊犂條約、數十年前左宗棠尚據理取消之、況日人以暴力逼迫簽字之暴行書、用以爲宣傳利器、誰其信之適足益顯其凶暴而已(南京五日電)

◎駐寧日領岡本言、四日下午五時以後、中日軍即停止槍擊、岡本對日兵戕害蔡公時等、表示歉意、(南京五日電)

◎黃郛電告無恙、外部兩次電黃、詢近況、迄尙未接復電、(南京五日電)

國府議決重要方針
最短期間完成北伐
濟南案再提嚴重抗議
民衆團結奮鬥但宜審愼

◎國府五日上午十一時、開臨時緊急會議、到委員二十餘人、吳稚暉亦到、譚延闓主席、恭讀總理遺囑後、靜默三分鐘、表示對五三蒙難軍民哀悼之意、旋開會討論應付此次濟南慘變辦法、結果議決案件甚多、最重要者凡五起、(一)致電將中正、北伐軍事、請隨時進行、至於對日交涉、應由外交部愼重辦理、分別進行、不可混爲一事、免致妨礙北伐、(二)關於日軍在濟暴行、詳細通電世界各國、請主張公理、(三)各地民衆對濟南事變、民氣非常激昂、請中央黨部轉令各級黨部、准一般民衆自由爲各種之運動、但冀平靜研究、從長計議、■不致發生意外、(四)由國府急令兩湖軍隊、請迅速加入北伐、用竟全功、(五)濟南事變始末、通電各省及各地方、使全國人民、了然於此次事變之眞相、(南京五日電)

◎國府五日開臨時緊急會議、議決三項、(一)令各路大軍繼續攻擊前進、務於最短期間、完成北伐、並令湘鄂加派主幹軍隊兼程北上、(二)關於日本軍隊在濟南之暴舉、令外交部繼續提出抗議、嚴重交涉、(三)切實宣傳喚起軍民團結及奮鬥、(南京五日下午九時電)

◎外交部第二司長袁良、五日與軍事委員會政治訓練部記者談話、謂此次日軍在濟暴行、爲人類所共憤、我國以國民痛切肌膚、尤應取自衛之手段、以國民名義、向日本政府提出哀的美敦書、一面將日軍暴行眞相、通電在華日本僑民、表示在此種非常情形之下、中日雙方、似已無侶言親善之必要、應請迅速離開中國、限三日內完全出境、在三日以後、任何問題、中國絕不負責、(南京五日電)

◎濟南日兵暴行、外交部長黃郛四日對日本田中提嚴重抗議、文云、日本東京田中外務大臣勛鑒、貴國出兵山東、不僅侵我領土主權、業經國民政府二次抗議在案、並聲明如不幸引起誤會、貴國當負其責等語、不意五月三日上午、在濟日兵、無理起釁、對我駐軍及民衆、肆意射擊、當由國民革命軍總司令嚴令我軍、離開貴軍所駐區域附近、並命高級軍官、自往日軍司令部、妥商防制衝突辦法、乃亦遭侮辱、毫無效果、日軍並以機關槍掃射、又屢屢開砲、衝擊民房、派隊侵入交涉公署、對山東特派交涉員蔡公時、割去耳鼻、與在署職員十餘人、一同槍殺、本部長臨時辦公處、亦遭有組織的射擊及搜索、中國兵士人民死者、不計其數、幷侵入我軍駐地、勒令繳械、我軍隱忍不與抵抗、三日晚十一時、當我軍高級軍官與貴國黑田參謀長、商議善後辦法之時、日軍竟放大砲五次、並派兵毀我無線電台、四日日軍所佔區域附近、已無一華兵、尤復不斷射擊、迄今交通阻隔、全城驚擾、不特蹂躪中國主權、並爲人道所不容、今特再向貴政府提出嚴重抗議、希即電令在濟日軍、先行停止槍砲之射擊之暴行、並立卽撤退蹂躪公法破壞條約之駐兵、先決問題、槪由正當手續解决、國民政府並聲明保留所有應當提出之要求、諒貴政府不願對中國全民族有不堪忍受之敵對行爲、且與世界人道正義敵對也、特此嚴重抗議、諸希急復、須至照會者、國民政府外交部長黃、發於濟南、(南京五日電)

◎駐京日領岡本言、四日下午五時以後、中日軍即停止槍擊、岡本對日兵戕害蔡公時等表示歉意、(南京五日電)

◎駐寧日領岡本、五日下午一時到國府訪何應欽談中日衝突、並請福田中將、電請各方增兵赴濟、(南京五日電)

◎國府主席譚延闓昨對某記者談話云、濟南日兵事件、政府已決定辦法、各界民衆、應持鎭靜態度、聽受政府命令、一致行動、當此國難正殷、除萬衆一心、步趨一致、實無辦法以赴國難、現蔣總司令仍持鎭靜態度、至必要時、自有確實辦法、通告國民、望我後方民衆、務必以審愼態度出之、不可操之過激、(南京五日電)

▲南京衛戍司令部通告(上略)當此戒嚴期間、一切大規模之集會運動、均在停止之列、反日表示、雖出於愛國熱忱、當遵照黨之意志進行、以免發生無謂糾紛、爲此通告、希各團體力持鎭靜、俟眞相明瞭、再從黨的指導之下、作有效之進行、是爲至要、(按是項通告、係四日發布、當時濟南日兵暴行眞相、尚未大明、)

日海陸軍大隊開來
濟南日軍超過其宣傳數甚巨

◎濟南事件、連日所傳、皆爲日方消息、決非眞相、據某方較確報告、係國軍出城、登車過平安里附近、日兵阻止、日方先放步鎗、繼以機關鎗掃射、因此大動公憤、發生衝突、我國民軍死傷甚衆、故此次事件、日方須負全責、又關東及他處日兵、均緊急動員、紛向濟南增兵、現駐濟日兵、超過其宣布額甚巨、(北京五日下午六時電)

◎駐廈日領四日晚函交涉署、謂日政府爲濟南事、特派驅逐艦分駐廈門•福州•汕頭•廣州•各一艘、四日下午四時、來廈一艘已到、(廈門五日下午八時電)

◎日艦大井、今日開來福州、(福州五日電)

◎海軍省公表、因駐在青島之第三十六旅團已於昨日出發赴濟南、該方面警備海軍兵力有增加之必要、現已決定派遣水雷敷設艦常磐(九千八百噸)、豫定六日由佐世保出發開往青島、又在舞鶴要港部準備出動之第十五驅逐艦隊、梨、竹、樅、栂四驅逐艦、定於一兩日內出港赴上海、編入第一遣外艦隊、(東京五日路透電)

◎海軍省已令最大水雷艦一艘、由佐世保開往青島、昨令開往青島之驅逐艦四艘、現已改令直赴上海、刻在青島之驅逐艦二艘、亦奉命赴滬、(東京五日路透電)

◎青島驅逐艦兩艘、已奉命分赴烟台與龍口、(東京五日路透電)

◎日本派往濟南之援軍、如駐紮滿洲之第二八旅、平壤之飛機隊、及津田沼之工兵營、均於本日出發赴青島、(天津四日電通電)

◎岩倉少將所統之日兵、昨赴濟南、現抵坊子、因鐵路被毀、不能前進、商客與楊家莊間之電話電報及鐵路、昨夜皆被毀、故青島與濟南間之交通、完全割斷、(青島五日路透電)

◎赴濟南之岩倉旅團、目下在昌樂站停車、從事修理鐵路、(青島五日東方電)

◎因黃河鐵橋被壞、日本由京津方面派往濟南之援軍、不能飛渡、目下無法到濟、(天津四日電通電)

◎東京所得消息、由津往濟之日兵、因黃河橋已被毀壞、不能直達濟南、(東京五日路透電)

濟南形勢仍嚴重

◎濟南傳來消息甚寡、足證大局仍甚嚴重、今唯恃天津日兵携往之戰地無線電具與濟南日兵防區互通消息、昨日終日鎗聲不止、至晚七時始已、(北京五日路透電)

芳澤欲以强力佔濟南

◎濟南來電云、南軍已撤退至商埠地外、本日各方面均已中止戰鬪、日軍目下正在守備商埠地四周邊界、(北京五日東方電)

◎本日南軍全部、由商埠地撤退、各方面戰鬪已全中止、(天津五日電)

◎至昨日午後七時止、中日兩軍仍繼續戰鬪、濟南日領館無線電報無返電、膠濟鐵路黃河鐵橋均破壞、日本不能由天津派遣援兵、由靑島派往之援軍、亦在明水與南軍遇、發生衝突、芳澤公使已言明將採斷然之處置、派遣軍或決行濟南之武力占領、膠濟鐵路之確保軍艦常磐、已由佐世保急航靑島、(北京五日電通電)

全國民衆悲憤塡膺
直接警告田中
訴諸世界公理

◎濟南日兵故意挑釁、將我交涉員蔡公時先割耳鼻、後以鎗殺、交涉署職員十餘人、同被殺害、並以鎗砲殘殺我國民軍、死傷千餘人、首都民衆、以無線電直接警告田中、速撤日兵、(南京五日下午四時電)

◎濟南日兵暴行、杭州民衆聞訊非常憤激、今午集會、討論辦法、議決由浙江民衆通電各國國會、請主張公道、省政府今日召集各機關人員開會、莊委員崧甫演說、對於濟南日兵鎗殺我國官吏軍民、侮辱侵凌、一至於此、哀憤塡胸、至放聲大哭、聽者皆爲泣下、(杭州五日電)

◎此間接濟南日兵暴行消息、民衆甚憤、報紙評論日兵有意挑釁、全國民衆、應共起救亡、(福州五日電)

◎五日贛省政府及各團體舉行總理就任大總統紀念及慶祝北伐勝利大會、到者萬餘人、王均軍長報告此次克復濟南經過、並謂日兵在濟南向我軍開釁、望各界積極反對日本出兵、爲政府後盾、全場憤激、(南昌五日電)

◎廈門市黨部五日電中央黨部、日兵在濟暴行、請嚴重交涉、(廈門五日下午八時電)

(尚有各地通電載第二版)

日當局隱沒眞相
恐於政局不利

◎陸軍省顯將濟南實在詳情秘不宣布、蓋恐發表後、將與政局大不利也、(東京五日路透電)

◎除日日新聞因濟南事詳情未悉、不作批評外、各報皆責政府政策不善、致釀成濟南事件、並勸日人勿過事張皇、(東京五日路透電)

◎四日在衆議院本會議關於濟南事件、由永井柳太郎氏向田中外相質問、於此大事變發生之前、對於中國曾令其負責保護日僑等處置乎、出兵果爲已盡此等之方策後之策乎、田中外相對此質問答復云、政府關於中國之情勢、於北軍固無待論、卽與將介石馮玉祥、亦皆有充分之連絡、再者由我該地駐在外務陸軍之各機關、亦接得周到之情勢報告、故深信此次出兵爲深得機宜也、(東京五日東方電)

日民政黨責問田中

◎駐日特派員殷汝耕來電報告、略謂日本議會責問此事、政府擬以眞相未明答復、此間朝野觀測、認爲係陷蔣計劃、與寧案同、異常注意、聯民政會已提出反對出兵決議案、內容續探呈、耕支午、(南京五日電)

◎駐日代表殷汝耕電外部、日外務省昨日上午十一時、接靑島領事澄田電告、中日衝突、不致釀成大事、本日議會、民政黨提出責問、反對出兵山東、結果尙未悉、(南京五日電)

日本不信任案將通過

◎明政會之態度、雖尙未決定、然大體有贊成不信任案之傾向、因之不信任案、可望通過、日政府似已決定如果可望通過、卽斷行解散、(東京五日電通電)

◎政友會將野黨聯合之決議案削去內相彈劾文句、並期待今後不干涉選擧等之政友會之反對修正案、以一票之差、未能通過、照目下狀況、民政黨之總括的不信任案、或能通過、亦未可知、現政友民政兩黨惟仰明政會及尾崎行雄•田崎信藏•田淵豐吉之鼻息、明政會內硬軟兩派對立、尙未決定態度、(東京五日電通電)

◎國會今日以二二三票對二一八票通過彈劾內務大臣案、不信任案明日或可提出、(東[illegible]日九路透電)

日本商界起恐慌
對華貿易將大受影響

◎與中國貿易有關係之商界、對於目前局面之後果、現漸惶慮、羣恐有不利之影響、尤以航業爲甚、蓋航業不獨將受官場徵發船隻、以供軍用之損失、且將受北華商務停頓之打擊也、日人在山東之工商業、不下一萬萬元、將大爲受累、而日人在南華之貿易、亦將蒙不良影響、因時局苟不轉佳、則仇日情感必蔓延也、(東京五日路透電)

◎東京大阪商界份子現正開會、擬對濟南事件取共同行動、(大阪五日路透電)

◎此間大商家因東京政局嚴重、或將解散議會、故本星期杪多不離其辦公室、(大阪五日路透電)

赴濟逞凶之日本兵

尚有特別警報轉入第二版

第三百十六期

新光 THE EASTERN TIMES 時報

十七年五月六日

東吳大學春季運動會 張若谷

1. 女生擲鉛球

3. 女生跳遠

2. 男生二百米低欄終點

6. 女生五十米賽跑起點

5. 男生自由車競走

4. 男生撑竿跳高

Sports Meeting at Soochow University on May 5. 1. Putting the shot by girls. 2. Finish of boys' 200 meters low hurdle. 3. Girls' running broad jump. 4. Boys' pole vault. 5. Boys' bicycle race. 6. Start of girls' 50 meters dash.

上海持志大學春季運動會 低欄預賽 鄭元書

Athletic Meet at Shi-Tse University, Kiangwan, Heat of 200 meters low hurdles.

上海交通大學春季運動會 跳高第一戴麟經君之姿勢 鄭元書

Sports Meeting at the First Chaotung University. Style of L. C. Tai in winning high jump.

C 八百米賽跑第一張誌恩(左)第二奚漢傑(右) 陳大凡

B 大會職員全體 顧芷菴

上海清心中學春季運動會 百米賽跑甲組第一顧永泉(左)丙組第一衛振奇(中 兼五十米第一) 乙組第一沈企文(右) 陳大凡

Sports Meeting of the Lowrie Institute, Shanghai. A. Winners of 100 meters dashes. Left, Ku Yung-Zien, 100 meters A division Champion, central, Wei Cheng-Jee, 50 and 100 meters C division Champion, and right Sheng Chi-Wen, 100 meters B division Champion. B. Judges and officials of the meet. C. Finish of 800 meters run. (A division) 1. Chang Chi-Eng (left). 2. Yee Han-Chih (right).

c 運動員休息

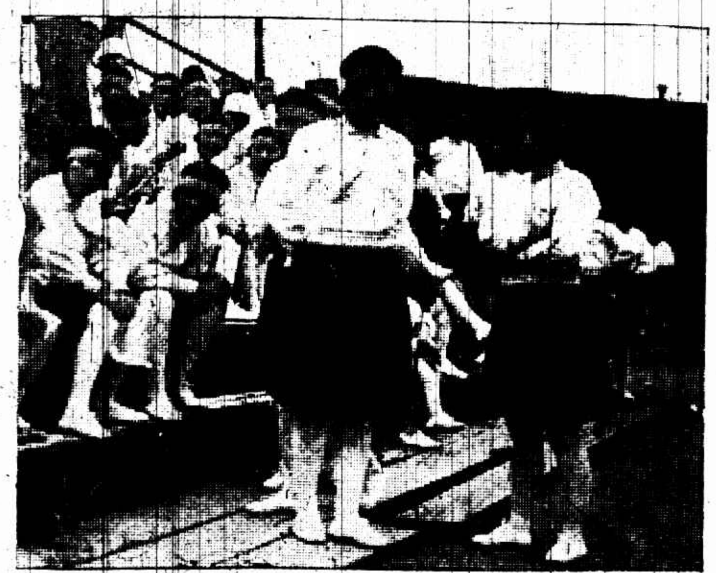

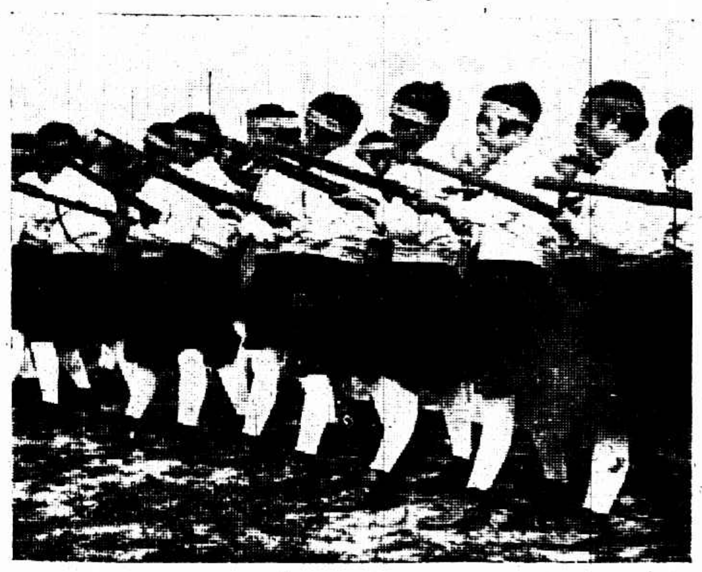

b 軍事訓練

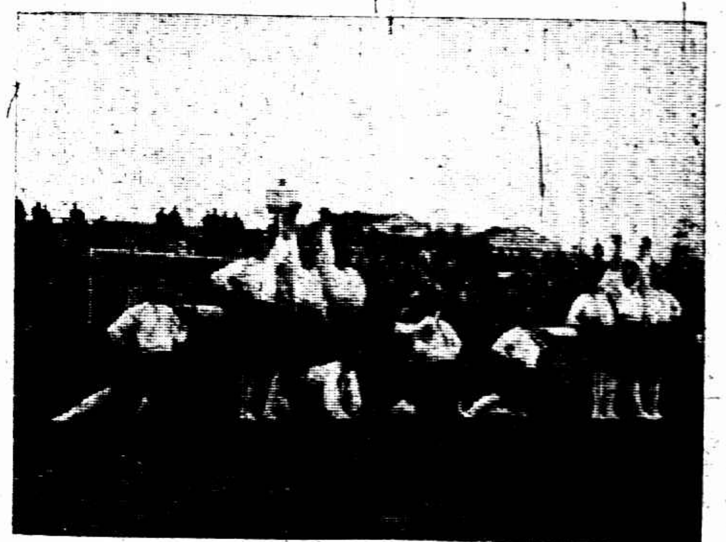

兩江女子體育專門學校春季運動會 —— 莫仲良

a 堆砌圖案之一

Athletic Meet of the Liang Kiang Girls' Physical Cuture School at China Athletic Grounf on May 5 a Dih Loo Hang. b Military drill. c Athletes at rest

運動會特刊

東吳大學

大學部第一：大二 得五十五分半

中學部第一：高三 得七十一分

個人第一：共三人 各得十五分

蘇州東吳大學春季運動會、昨日(五日)下午一時在該校運動場舉行、男女來賓到者數百、十九爲女賓、景海英華等女校均到、林堂樓上、垂楊絲下、但見人頭、時烈日如火、女賓多穿粉紅衫子、香汗涔涔下矣、至一時、運動女生六人、首先步行入場、衆拍手狂呼以迎、繼爲該校音樂隊、悠揚聲中、全體職員運動員整隊繞場一匝、止於東北隅、行升旗禮、本報即爲攝一影、乃開始各項運動、每一項終了、其同級之學生、均狂呼拍掌以祝勝利、又公安局技擊隊四十八人、加入表演、武技甚佳、成績及名單錄之如后、

女生五十米 第一 羅蓮慧(大學三) 第二 金守恆(大學二) 第三 曹愛芳(教授沈惠元夫人在該校專習體育) 成績九秒五分之一

女生棒球擲遠 第一 曹愛芳(沈教授夫人) 第二 金守恆(大二) 第三 羅蓮慧(大三) 第四 謝寶瑜(大一) 成績六十六呎三吋

女生跳遠 第一 羅蓮慧(大三) 第二 曹愛芳(沈教授夫人) 第三 金守恆(大二) 第四 張振達(大一) 成績九呎

女生二百米接力賽跑(分兩組每組三人) 第一 羅蓮慧 曹愛芳 金守恆 第二 謝寶瑜 朱培玉 張振達 成績三十八秒五分之二

大學百米賽跑 第一 張在灝(大學三) 第二 張惕翰(大預) 成績十一秒五分之三

大學二百米 第一 趙汝功(大一) 第二 伍訓恩(大二) 第三 李友診(大二) 成績念五秒五分之四

大學四百米 第一 張鼎和(大預) 第二 任訓恩(大二) 第三 朱漢恩(大一) 成績五十九秒

大學八百米 第一 王守方(大二) 第二 張鼎和(大預) 第三 曾夢雄(大一) 成績二分念一秒五分之四

大學千五百米 第一 王守方(大二) 第二 張鼎和(大預) 第三 曾夢雄(大一) 成績五分二十四秒五分之一

大學高欄 第一 羅志枚(大二) 第二 黃廷英(大三) 第三 李洪綸(大三)

大學低欄 成績二十二秒 第一 羅志枚(大二) 第二 [illegible]

第三 張在灝(大三) 第四 張信誠(大三) 成績二十秒五分之二

大學跑三級跳 第一 李傳盛(大二) 第二 高尚宗(大三) 第三 楊光庭(大四) 第四 陳洪曦(大三) 成績三十七呎

大學跳遠 第一 趙汝功(大一) 第二 趙景綱(大四) 第三 楊光庭(大四) 第四 葉鳳年(大三) 成績十九呎八寸又二分之一

大學跳高 第一 李洪綸(大三) 第二 潘家翰(大一) 第三 盛繹年(大一) 第四 黃廷英(大三) 成績五呎

大學撐高跳 第一 王守方(大二) 第二 葉鳳年(大三) 成績八呎十吋

大學鐵球 第一 李友診(大二) 第二 高尚宗(大三) 李傳盛(大三) 第四 陳國庠(大一) 成績二十五呎六吋又二分之一

大學鐵餅 第一 李傳盛(大二) 第二 趙景綱(大四) 第三 陳國庠(大一) 第四 江振德(大三) 成績九十三呎九寸

大學標槍 第一 羅志枚(大二) 第二 趙景綱(大四) 第三 黃廷英(大三) 成績一百二十六呎一吋

大學八百米接力賽跑 第一 大二 第二 大預 第三 大三 成績一分五十秒五分之一

中學五十米 第一 孫寶秀(高二) 第二 董賓彬(初二) 第三 梁錫(培高) 第四 歐陽旭明(初二) 成績七秒〇五分之三

中學百米 第一 閔紹德(高三) 第二 周行琟(高二) 第三 顧鵠(高三) 第四 顧廷黼(高二) 成績十二秒五分之二

中學二百米 第一 周行琟(高二) 第二 閔紹德(高三) 第三 沈雄(高三) 第四 顧鵠(高三) 成績念五秒五分之四

中學四百米 第一 周竹廷(高二) 第二 閔紹德(高三) 第三 王宗魂(高二) 成績六十秒〇五分之三

中學八百米 第一 李粹(初三) 第二 董炎(初三) 第三 計金寶(高三) 第四 黃紹復(高三) 成績二分念二秒五分之一

中學千五百米 第一 李粹(初三) 第二 蘇叔昭(初三) 第三 張一敏(高二) 第四 董炎(初三) 成績五分三十七秒五分之一

中學低欄 第一 沈時可(高三) 第二 孫寶瑚(高三) 第三 趙仁鎔(高二) 第四 王德福(初三) 成績十七秒五分之一

中學跳遠 第一 沈時可(高三) 第二 楊壽林(高三) 第三 吳際林(高三) 第四 蔡晉(高三) 成績十八呎二吋半

中學跳高 第一 顧鵠(高三) 第二 王德福(高三) 第三 俞稼生(高三) 第四 費州鈞(高三) 成績五呎二吋

中學撐高跳 第一 顧廷黼(高二) 第二 吳際林(高三) 第三 歐陽旭明(高二) 第四 孫寶瑚(高三) 成績八呎三吋

中學鐵球 第一 沈時可(高三) 第二 吳鐵焜(高二) 第三 殷傳煥(高三) 第四 黃德行(高二) 成績三十三呎八吋半

中學鐵餅 第一 俞稼生(高三) 第二 陳國治(高三) 第三 楊壽林(高三) 第三 黃德行(高二) 成績六十五呎

中學標槍 第一 朱昌谷(高三) 第二 俞稼生(高三) 第三 計金寶(高三) 第四 張傚洋(初三) 成績一百十六呎十一吋

中學八百米接力賽跑 第一 高三 第二 高二 第三 高一 成績一分五十秒又五分之三

▲總分表

大學部 (大四)十三分 (大三)三十二分 (大二)五十五分半(第一) (大一)二十七分 (大預)十四分

中學部 (高三)七十一分(第一) (高二)三十九分 (初三)十三分 (高一)三十四分 (初二)〇分 (初一)十九分 〇分

個人第一 羅志枚(大二)十五分 王守方(大二)十五分 沈時可(高三)十五分

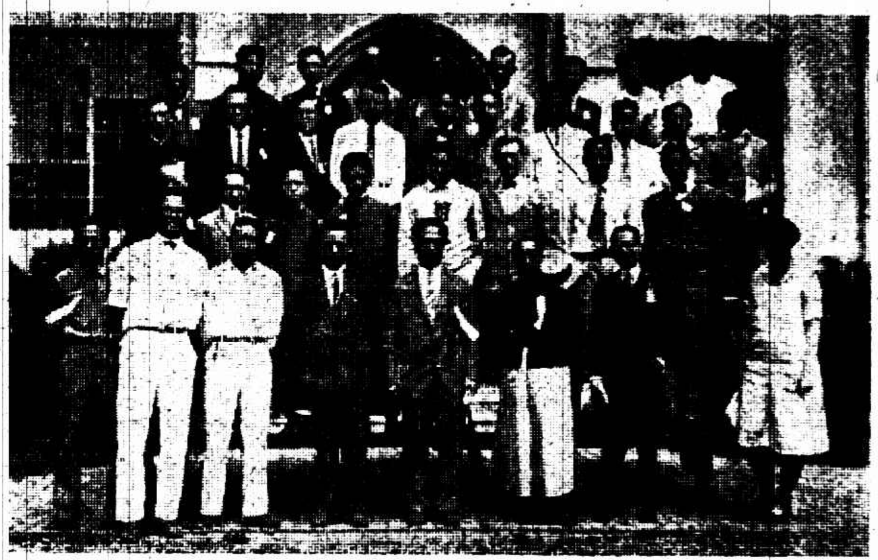

東吳大學運動會職員(張有德攝)

東吳運動照片尚有多幅登入本日新光及下星期三圖畫時報

第一交大 千五百米及鐵槍 開全校之新紀錄

昨日第一交通大學開全校運動大會、來賓及學生作壁上觀者、不下千餘人、職員由師生担任、各項成績均有可觀、尤以鈕因楚之一千五百咪、及王恭琛之擲鎗、成績爲最佳、均打破交大歷來記錄、另有上海國技研究社之拳術表演、培眞小學之來賓表演、(表情唱歌)張元洪之拳術、及孫錦雲之舞蹈、均爲觀客所讚許、重要職員爲陳孝剛張玉麟担任會長及總裁判之職、發令田賽計判長徑賽許判長及技擊評判、則由黃文健、周家驥、張錫榮、及劉虞南担任之、

▲田徑賽成績

擲鐵球 (一)陳振鉞 (二)馬師亮 一〇•二米

跳遠 (一)陳燿添 (二)李信標 (三)鄭紹棠 五•八五米

千五百米跑 (一)鈕因楚 (二)徐承然 (三)彭中立 (四)劉安會 四分五十八秒又五分之三

擲鐵餅 (一)李信標 (二)陳振鉞 (三)方定墳 (四)沈鵬 二十八•九米

百米跑 (一)費福驗 (二)王平洋 (三)王洪典 (四)袁鐵昌 十一又五分之三秒

八百米跑 (一)徐承照 (二)鈕因楚 (三)錢修善 二•二十六秒又二分之一

跳高 (一)戴麟經 (二)陳燿添 (三)鄭紹棠潘德璜 一•六八米

二百米跑 (一)戴麟經 (二)王平洋 (三)陳國玉 (四)袁鐵昌 二五又五分之二秒

百十米高欄 (一)張瑞鎏 (二)陳振鉞 (三)王洪典 (四)袁鐵昌 十八又五分之二秒

三千米跑 (一)鈕因楚 (二)徐承然 (三)彭中立 (四)劉安會 十一分八秒又五分之四秒

四百米跑 (一)王仁東 (二)錢修善 (三)孫燮鈞 五十八又五分之一秒

擲鐵鎗 (一)王恭琛 (二)陳振鉞 (三)張瑞鎏 (四)方定墳 四十一•四十八米

二百米低欄跑 (一)張瑞鎏 (二)王洪典 (三)戴麟經 二十九又二分之一

三級跳遠 (一)卓遠遠 (二)李信標 (三)王恭琛 (四)沈鵬 十一•五四米

撐竿高跳 (一)褚灝璜 (二)程紹模張瑞鎏 (四)關鈞鉞 二•八二米

八百米接力跑 費福驗王平洋王仁東陳燿添 一•四四又五分之二秒

交通大學運動會之優勝者(許心一攝)

自右至左㈠戴麟經(跳高第一)㈡王恭琛(標槍新記錄)㈢鈕因楚(千五百米新記錄)㈣張瑞鎏(個人總第一)(尚有照片登入新光)

▲個人錦標

(第一)張瑞鎏共得十二分半 (第二)陳振鉞共得十二分 (第三)鈕因楚共得十一分

▲技擊部表演結果

第一名 徐爲鑑 鄒倫 劉世恒 鄭山

第二名 童登選 薛文彝 方書桂 胡道鑫

務本女校 小學部開小運動會 三英跑跳均獲優勝

本埠務本女校小學科各級學生、在本校操場舉行小運動會、九時開會、節目凡二十餘種、跳高之優勝者爲蕭傑英•祝士英•章鳳英三人、高三呎八吋、五十碼賽跑之優勝者、亦爲上列三人、時間八秒、賽畢由貴校長分別給奬而散、已一時餘矣、

又該校中學科一部分學生、於昨日遠足江灣葉園、一部分學生、赴漕河涇參觀第二監獄、

持志大學

持志大學春季運動會、有大學部中學部之各項田徑賽、及女生接力賽跑等、分昨今兩日舉行、昨日以預賽爲多、決賽者、大學部有三級跳(第一吳旭丹)•跳遠(第一曾光榮)•二百米賽跑(第一胡英會)•四百米賽跑(第一羅克典)•擲鐵球(第一衛海青)•一千五百米競走(第一李則謀)•中學部有三級跳•跳遠(第一陳康)•一千五百米競走(第一姚侃)等、其他各項決賽均於今日仍在江灣路該校運動場舉行、

持志大學運動會之優勝者(鄭元書攝)

上列自右至左㈠胡英會㈡曾光榮㈢吳旭丹下列自右至左㈠李則謀㈡衛海青㈢羅克典、(尚有照片登入新光)

清心中學

陸家浜清心中學、昨日假公共體育場舉行春季運動會、參觀者約有八百餘人、學生表演技術及動作、均優美可觀、精神尤爲活潑、茲將各項運動成績錄後、

運動項目	組別	第一	第二	第三	成績
五十米	丙	衛振奇	汪菊溪	陸丙仁	七秒三
百米	甲	顧永泉	張美梓	彭大江	十二秒二分之一
	乙	沈企文	趙竹平	劉志遠	十三秒二分之一
	丙	衛振奇	曹元颐	謝詩鈺	十四秒四分之三
二百米	甲	張美梓	顧永泉	趙灼堂	二十七秒二分之一
	乙	沈企文	吳濤	劉志遠	三十一秒
	丙	曹元颐	衛振奇	汪菊潭	三十三秒
八百米	甲	張蕃恩	吳澳傑	周福邦	二分三十七秒
	乙	沈企文	陳錫良	王友彬	二分五十三秒
百十米高欄	甲	周國杰	李海元	陶應龍	十九秒二分之一
百一十米低欄	丙	謝詩鈺	汪菊潭	秦鑑伯	二十九秒二分之一
	甲	顧永泉	張美梓	周國杰	十七秒二分之一
四百米	甲	鄒志賢	張美梓	顧永泉	一分六秒二分之一
	乙	沈企文	陳錫良	吳濤	一分十三秒
	丙	衛振奇	汪菊溪	潘霖伯	一分二十一秒
一千五百米	甲	張蕃恩	張光仁	劉鈞宣	五分五十四秒四分之一
推鐵球	甲	張蕃恩	吳澳傑	鄧志瑞	九米十分之七
	乙	沈企文	程宜揚	劉志遠	八米十分之一
急行跳高	甲	周修斌	李海元	顧永泉	一米二分之一
	乙	沈企文	趙竹平	劉志遠	一米十分之二•五
	丙	汪菊潭	姜同壽	陳家鈺 秦鑄帆	一米十分之一•五
擲鐵餅	甲	包耀芳	張蕃恩	吳澳傑	三十二米十分之四
急行跳遠	甲	周鑑嶽	[illegible]	[illegible]	五米
	乙	趙竹平	[illegible]	劉志遠	四米十分之三
	丙	汪菊潭	姜同壽	秦鑄帆	四米十分之一
撐高跳	甲	李海元	張志恩	徐祖蕃	二米十分之三•五
八百米接力賽		高中二	高中一	初中二	一分五十八秒

梅溪小學

西門蓬萊路梅溪小學校、於昨日(五日)舉行春季級際運動會、表演團體操及競技運動、共三十餘節、表演均極純熟、中以北伐成功一節爲最有意義、教員賽跑爲最有興趣、最後師生比賽籃球排球、勝利均屬教師、下午五時由校長分別給奬、茲將各項成績分別錄後、

▲男生成績

(一)五十米•丙組(第一)倪鏡塘成績爲八秒五分之四•乙組(第一)柯慶堂成績爲七秒五分之三•甲組(第一)汪壽孝成績爲七秒五分之一、

(二)百米•丙組(第一)汪德寶成績爲十五秒•乙組(第一)柯慶堂成績爲十四秒五分之三•甲組(第一)方定一成績爲十四秒、

(三)二百米•丙組(第一)汪德寶成績爲三十二秒五分之二•乙組(第一)柯慶堂成績爲三十二秒•甲組(第一)汪壽孝成績爲三十一秒五分之二

(四)四百米•丙組(第一)宮炳孫成績爲一分十四秒•乙組(第一)潘鴻祥成績爲一分十二秒五分之一•甲組(第一)金炳坤成績爲一分十秒

(五)急行跳高•丙組(第一)夏永齊成績爲一•一九米•乙組(第一)潘鴻祥成績爲一•二七米•甲組(第一)陳根元成績爲一•三三米

(六)急行跳遠•丙組(第一)汪德寶成績爲四米•乙組(第一)柯慶堂成績爲四•二七米•甲組(第一)陳根元成績爲四•二七米

(七)推鉛球•丙組(第一)葉承強成績爲六•二〇米•乙組(第一)潘鴻祥成績爲七米•甲組(第一)方定一成績爲七•九三米

▲女生成績

(一)五十米(第一)葉承鈞成績爲九秒五分之四

(二)百米(第一)葉承鈞成績爲十八秒五分之二

(三)立定跳遠(第一)徐舜瓊成績爲一•六八米

(四)擲籃球(第一)潘雪瓊成績爲八•九五米

▲個人成績

(第一)柯慶堂得十三分、(第二)有二人爲潘鴻祥汪德寶各得九分、

▲團體成績

(第一)六年級乙組得四十三分、(第二)五年級甲組得二十九分、(第三)六年級甲組得十九分、

兩江體專

兩江女子體育專門學校、昨日在中華足球場舉行春季運動會、來賓萬餘人、並有總商會之童子軍、貧兒院之軍樂隊、暨東南醫大救護隊、在場奏樂及照料、佈置週到、秩序井然、而該校學生所表演團體運動二十餘節、節節精采、均得觀衆歡迎、其中尤以軍事操整齊嚴肅、至伏地開槍時、聲聲劈拍、儼若勇士臨敵、斯時來賓鼓掌之聲不絕、實爲運動會中別開生面矣、

會場中之花絮錄

▲觀衆歡聲春雷勃發 該會發出入場券、近萬餘張、在事前儘量分送、以示普遍、故屆時無不手各一紙、爭作入座之賓、女賓蒞場者尤爲踴躍、全場興高采烈、笑聲盈耳、每至表演精采之處、掌聲齊鳴、如春雷之勃發、一種熱烈之情況、實不亞重大足球比賽、

▲秩序單片片作蝶舞 當入場之時、由招待員向來賓分發秩序單、奈人數衆多、頗成供不應求之勢、某招待員、乃異想天開、手執一卷、向空中擲去、片片白紙、作飄飄之蝶舞、宛轉滿座、煞是美觀、

▲自由車飛奔驚觀衆 在尚未開會之前、有學生某女士者、在勞神父路、駕駛自由車、向東疾馳、大兜圈子、該生身着白色制服、備彩綢領帶、臨風飄動、呼呼作聲、開足馬力、如風馳電掣而前、觀衆莫不許足而觀、嘆爲巾幗之英雄、

▲槍聲劈拍連呼媽媽 表演中有兵事訓練一節、妙齡女郎、各各肩荷一槍、覺雄糾糾、氣昂昂、一隊娘子軍、耀武揚威、十分神氣、自佈散兵線後、銜鋒命下、一聲喊殺、槍聲勃起、蓋槍雖爲木製、而事前槍頭各紮一爆竹、遍地揷燃火之香、及號令一下、爆竹着火、濃煙迷漫、槍聲如聯珠勃發、幾疑置身戰場之中、座上有某小孩、聞聲驚駭、哇然大哭、

▲皇宮衛隊之從軍樂 從軍樂一節、爲該校師範科全體所表演、各女士頭戴土耳其式之紅色軍帽、胸前橫一紅式之綢帶、全身打扮、似英國皇宮之衛隊、

▲農夫生活惟妙惟肖 表演農夫生活、爲附屬培小學之小學生、均係八九齡之幼童、自農家插秧時情形做起、直至收獲藏糧時止、演來惟妙惟肖、而尤以八九齡之幼童能作此有程序之動作、更爲難能可貴、

麥倫書院

上海兆豐路底私立麥倫兩級中學、於昨日下午舉行春季運動會、成績頗佳、個人分數以顧再平最多、得本屆錦標、其百碼賽跑以十一秒開該校新紀錄、又如陳德載之一千五百米、時間爲五分二十八秒、賀中之鐵餅、爲二二•八米、沈嗣華之撐竿跳高爲二•八五米、

平湖聯合運動

平湖縣第四屆聯合運動會、於五月二日在北寺後公衆體育場開始舉行、原擬會期爲四日、加入學校有稚川中學•詒穀女中•縣立一小•二小•三小•四小•五小(女)•六小•七小•城區區立一小(女)一初•二初•三初•九初•十一初•十三初•乍浦區立一小(女)•一初•二初•新埭區立一初•四初•十一初(女)•新倉區立一小(女)•城區私立詒穀•越安•乘裕•等二十六校、上海中國女子體操學校、金山中學男女童子軍隊、均來平參觀、第一日開會時、會長潘吏生縣長致開會辭、希望全體運動員、永久提倡體育、勿徒爭一日之短長、詞甚簡括、全場鼓掌、是日係各校男生團體操、全日節目三十二、第二日(三日)大半係女生團體操、全日節目三十六、第三日(四日)爲田徑賽、共有節目二十七類、不意第二節乙組百米決賽時、因發生爭執、新埭•新倉兩區學校、宣告退出、午後祇有水陸警在場表演、後由潘縣長召集各校會議、討論善後辦法、決定提前結束、第四日球類運動、不再舉行、定於二十日在縣政府大堂、舉行給奬式時、補行閉會式、

體育紀載

中華棒球昨勝滬江 結果十五與一之比

本屆乙級棒球錦標比賽、昨日爲第一循環第二次比賽之期、出場者爲中華隊與滬江大學兩隊、於下午四時在楊樹浦滬江大學交鋒、担任裁判者爲呂運亨•中華隊實力頗爲強盛•健將如崔爍鍚等、本屆重行加入、因之更覺有力、錦標前途、頗具樂觀、昨與滬江接觸後、第一局中各無所獲、迨第二局起端後、中華隊竟一帆風順、連得七分、滬江極盡攻擊追逐之能事、直至第三局中、才獲得一分之戰績、而中華隊又在第五局中、五人跑回本壘、續增五分、而以十二對一占勝勢、其後滬江已無鬥志、打擊每被中華隊所控制、而中華隊仍操節節勝利之局面、迨七局告終、中華隊以十五對一獲勝、茲將兩隊成績錄下、

隊名	一局	二局	三局	四局	五局	六局	七局	總分
中華	○	七	○	○	五	二	一	一五
滬江	○	○	一	○	○	○	○	一

中華隊與麥令斯比賽棒球

今日下午三時在中華棒球場

中華棒球隊本屆戰力殊猛、自出馬以來、前日既打敗強烈之軋洛布斯、昨又攻克滬江大學、一路順風、旗開得勝、茲爲練習球藝起見、特約滬上最凶猛之麥令斯棒球隊、於今日下午三時、在中華棒球場作友誼比賽、屆時定有精美之表演、

今日大戰體育場

上午足球一組
下午小球六組

今日下午上海公共體育場小橡皮足球比賽、參戰者計有㈠一時半交戰者、爲所向無敵、冠蓋全滬之申星隊、與滬上小球隊中後起優秀之𦔻益隊、㈡二時開戰者、爲戰無不勝之幼童隊、與實力强盛之醒華隊、又有新成健隊之民化隊、與著名老戰之强星隊、㈢三時交戰者、爲未曾敗北之東一隊、與勁敵耐戰之祥順隊、再東一於四時、又與戰鬬兇猛之健華隊交鋒、又有首屆一指之時化隊、與實力雄厚之美華隊開戰、觀以上各隊都屬霸滬之小球隊、屆時必有一番轟烈之表演也、又上午九時在該場舉賽者、有青華與健華之足球比賽

松江球訊

昨日(五日)龍華惠靈英專籃球隊至松江、假公共體育場與松江縣中籃球隊作友誼比賽、三時起賽、銀角一鳴、開始角逐、松江縣中先中一球、旋被惠靈還擲一球、成二與二之比、後被縣中連獲兩球、上半時結果、爲八對二、縣中勝、下半時易地再戰、縣中方面、又以二十六對八獲勝、茲將兩隊隊員開列於後、

(縣中)左鋒徐造功、右鋒唐麗洪、中鋒于伯銘、左衛竇永仁、右衛王玉生、

(惠靈)右鋒馬向榮、左鋒易內昌、中鋒蔡鳴聲、左衛趙繩武、右衛張幸良、又悉惠靈隊尙有須留松一日、今日(六日)上午十時與體育場松星隊作友誼比賽、下午二時起復須與江蘇大學松江中學作足球比賽、

唐拾義佈告

久咳丸辨僞法

㈠僞品包內無驗眞券
㈡僞品或有僞驗眞券但翻印肖像模糊不堪
如無上述諸弊方爲眞品將券交回總行即贈本廠美人畫
向例一張換一張從不改章 2604

教育紀載

全國教育會議頒發旁聽券

全國教育會議開幕在即、昨日大學院公佈全國教育會議大會旁聽規則、凡經大學院認可之教育學術機關或團體、及京內外各報館及通訊社、皆得先期備具正式文書、請求頒發旁聽券、但每機關或團體之旁聽人、以一人爲限、

納稅會改進租界教育之進行

上海租界納稅華人會、對於改進租界教育計劃、正在積極研究中、前日執行委員會復將此項問題、詳細討論、結果先行組織研究教育委員會、

遊藝

▲五四演劇 省立松江女中、此次籌得中央大學區中校運動會第一錦標而歸、該校同學、乃於五月四演劇、提倡「五四」運動之最後成功、籌於體育、並藉以慰勞運動選手、劇名「民族之情」、大致描寫民族之團結與婚姻革命、

▲聯歡會 前日(五四節)晚、[illegible]小學、開聯歡會、藉以聯絡學生家屬、到者有四五百人、除學生表演平日成績外、尙有餘興十餘節、其中以正劇「再會了」、最受觀衆之歡迎、該劇係採取法國大文豪莫泊桑所著之「漁父」、頗能激起觀者之愛國心、

參觀

▲通俗影戲館 鎭江縣立通俗教育館、爲籌設民衆學校基金、特籌備一通俗教育影戲館、所售票資、除開支外、即爲民衆學校基金、現正籌備一切、日內即可開映、

▲江蘇大學參觀團四十餘人、四日赴鎭江參觀各學校及教育機關、並遊覽三山名勝、現下榻於鎭中商部、聞明日離鎭、

▲鎭江中學高師三年級學生、訂於下星期一、往寧滬一帶、參觀教育、並遊覽滬寧沿路各名勝、

商場行市

星期六之錢市

▲洋釐 [illegible]

▲輔幣 市況仍堅、江南角早市六錢二分一厘、較上日小一厘、午市回漲、計六錢二分一厘、和上日相同、成交數千角、係浙屬溫台等處去路、廣東毫早市五錢九分三厘二毫五、加二二五、午市五錢九分四釐、續增一釐二二五、成交十萬角强弱、拆兌行情遂降、計早市一千二百念一角半、午市一千二百念角○五、小落二角半、

▲銅元 市氣仍緊、早午市同做四百千文、較上日午市加長二千文、蕪廣帮盡量售出、買戶亦夥、計成交三萬數千串、衣牌隨之而升、計二千九百文、比較前日加大十四文、角坯早二百三十七文、午市二百三十八文、大二文、貼水上午五十三文、午市五十二文、減落一文、

▲銀拆 昨逢星期六、各銀行照例祇有上午半天營業、收解各項票單貨匯諸款四百餘萬、華商各莊收解貨票交匯各款七百餘萬、銀拆初平後緊、殆因下午外商銀行例不辦公、各商需給似形呆木故耳、計早市開三分、午市週增至六分、比較上日加昂三分、銀行掛牌計三分、大條銀由中交兩行裝往寧杭兩造廠者二百數十條、

外匯少變化

昨爲星期六、外匯向例上午半天市況、匯豐掛牌係日金減三七五、爲七十四兩一二五餘無變化、又意瑞兩匯亦無升降、至於大條已長、匯兌猶小、而滬市外匯內部趨勢反緊、乃金價復漲所致、計英美兩匯華商紛向扒結二十餘萬磅、然美金則無大票出入、東匯市價初平後緊、華商以前所拋出者約有三千萬元之多、因恐中日外交形勢吃緊、是以紛紛補空、銀行如正金賣氣尤濃、約共扒出六百萬元有奇、華商銀行及大通等亦吃進一百萬元、人心易俏、迨午收比較上日計先令縮二五、美金縮五角、東匯漲半分、本週中市況之變更實出意外、

▲英匯 內盤趨緊、華商咸向補進、上午計有一八七五差額、[illegible]

▲美匯 內盤見緊、惟交易不旺、[illegible]

▲東匯 掛牌已小落三七五、[illegible]

大條均長

[illegible]

神戶匯市惡化

[illegible]

內匯稍有變化

[illegible]

金市復漲

昨(五日)標金市況復轉穩俠、惟大條已長、匯兌則低、早開反漲一兩餘、迨後外匯揭曉、又漲二兩、素因外匯趨勢挺堅、華商踴躍扒進、[illegible]

公債堅俏

[illegible]

棉市趨堅

[illegible]

紗市復漲

[illegible]

期紗

[illegible]

市價一覽

國外匯票

[illegible]

各國匯價

[illegible]

國內匯兌

[illegible]

金市

[illegible]

銀洋錢市

[illegible]

無錫金市

[illegible]

無錫錢市

[illegible]

蘇州金銀市

[illegible]

蘇州錢市

[illegible]

滬南米市

[illegible]

滬北米市

[illegible]

大連油豆餅電

[illegible]

上海華商紗布交易所

[illegible]

上海華商證券交易所

[illegible]

上海證券物品交易所

[illegible]

上海麵粉交易所

[illegible]

大阪三品紗

[illegible]

紐約棉市

[illegible]

孟買棉市

[illegible]

利物浦棉市

[illegible]

船期

進口輪船報告

[illegible]

出口輪船報告

▲寧波班 [illegible]
▲長江班 [illegible]
▲定海石浦海門 [illegible]
▲崇海班 [illegible]
▲穿山定海班 [illegible]
▲通州揚州班 [illegible]
▲福州班 [illegible]
▲溫州班 [illegible]
▲南華班 [illegible]
▲北洋班 [illegible]

外洋輪船報告

▲舊金山班 [illegible]
▲西雅圖班 [illegible]
▲英國倫敦班 [illegible]
▲法國馬賽班 [illegible]
▲德國亨寶班 [illegible]
▲呂宋爪哇班 [illegible]
▲世界班 [illegible]
▲溫哥武班 [illegible]
▲香港小呂宋 [illegible]
▲意國郵船班 [illegible]
▲孟買班 [illegible]
▲神戶長崎班 [illegible]
▲青島大連班 [illegible]

新法洗射白濁 姚佐頳

[illegible]

瘋癱骨痛血有毒

梅毒經久不治。毒菌潛入血液。而成瘋癱骨痛。故根本治法。必宜淸血中之毒。本藥房發行「哈蘭士內服六零六」淸血解毒。惟一聖藥。凡蘊積血毒釀成之全身瘋癱四肢麻木背瘋膝瘋筋骨牽痛等一切瘋症服之。立見全愈

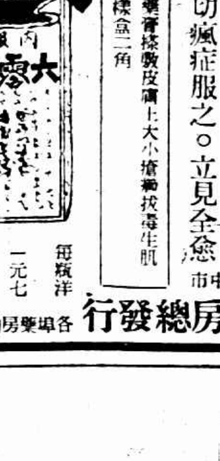

哈蘭士外搽六零六藥膏搽膚皮膚上大小瘡癤拔毒生肌立見收口每盒一元樣盒二角
每瓶洋一元七角五分
上海四馬路中市
太和大藥房總發行 各埠藥房均有出售

請聽王夫人之經驗談(其三)

電氣處接線代裝電竈不取分文。每月費及租均不費兩元。僅一電錶。一電竈。三電頭可開旋。既無煙。刻字僅熱鬧。[illegible]

耗費又省光陰 其經濟遠在別種爐竈之上

工部局電氣處

辦公處福州路十七號
樣子間南京路廿六號
電話中央六六三〇一

郭情釗遭狙擊
已定今日就職之工整會委員
凶手亦即自殺
出門突遇大漢 事前曾得警訊

郭情釗、二十三歲、浙江海寧籍、寓法新租界辣斐德路冠華里十八號三樓、現任上海特別市黨部委員、最近中央委員會、又委郭爲上海工會整理委員會委員、已定今日在總商會就職、詎料昨晨突遭仇人狙擊、受傷甚重、玆將詳情誌後、郭於昨晨八時起身、見報載濟南日兵格殺蔡公時一節、心甚痛憤、蓋郭蔡兩人、莫逆交也、鐘報十時、郭用飯畢、乃走出大門、擬赴天后宮橋總商會參加五五紀念運動、出冠華里折東沿辣斐德路行、過成裕里口、將及菜市路時、突有身穿黑衫大漢一人、閃身而過、旋即停步、雙目烱烱、向郭云「……你莫响、我要開槍……」言時、即閃在郭之背後、摸出手槍、向郭背部轟擊、砰然一聲、彈中郭之背脊、郭遂痛極倒地、斯人正欲拔機放第二槍、彈忽不出、心急、乃向西遁逃、時中越捕探已聞聲追到、即行追捕、凶手由辣斐德路向西、[illegible]中途反手開槍、彈又未出、一直逃至[illegible]路口元泰興洋貨店門前、見無可脫、即撥機向自己頭額上開放一槍、應聲倒地、巡捕上前拖住、見已暈去、於是車送廣慈醫院醫治、至於郭則早經入院、兩人入醫院後、經中西醫生檢視、知郭受一彈、由後背射進、陷入胃部、而不穿出、迨至下午、始行割取子彈、當時甚危險、入晚郭神志稍清、然身不能動、據醫生云、三日之中、若無變化、可保無礙、凶手自擊之彈、從頭額射進、由後腦穿出、腦殼已碎、至傍晚氣絕、其人身穿黑斜紋罩衫、藍青嗶嘰夾衫、元色夾褲袴、頭戴銅盆帽、身材高大、年約三十歲左右、郭此次被擊、事前早已得訊、蓋本月一日、竹接到匿名信一封、函中略云、「……情釗兄、今次榮任上海工會整理委員會委員、甚爲恭賀、但是有人要來暗殺你、你要留心、我是你的好朋友、特地來關照一聲、你要留心謹防、……」當郭接信後、認係恐嚇函件、亦不經意、置之不理、而昨晨突遭狙擊、相差僅三日耳、郭幼時已有革命志向、迨從浙江第六中學畢業後、即報名入國民黨、歷任商務印書館製造部打樣、十四區黨部組織長、商工會常務委員、兼組織部長、第一區黨部執行委員、兼工農部長、工統會北區指導員、工運會主席委員、特別市黨部調查科長、第六區黨部委員等職、家中有一老母、年已花甲、兄樹材、在華茂洋行任職、堂兄名情暢、未婚妻爲丁志淇女醫生、已同居、又聞當郭被擊後、覆臥地上、路人欲代僱人力車送醫院、郭云、吾痛極了、黃包車恐來不及、望代雇汽車來、時其友楊鳴孝亦至、乃送廣慈醫院、路上郭語楊云、請你即告周致遠、(周爲市黨部民衆訓練會主席)切勿告丁志淇云云、

被擊之郭情釗

自殺之凶手

盜跡

未刧一物 連傷三人
盜呼阿寶嫂開門 成衣匠奮勇喫苦

昨日上午五時五十分、小東門內康家弄王十號先新寧紹輪船伙夫頭目孫阿寶家、突來盜匪三人、均着藍色短衣、形似工人、年皆三十餘歲、當時先由一盜至孫處叩門、口呼「阿寶嫂開門」、因孫已隨輪往寧波、故由其妻出外開門、迨見三人均不相識、便問來意、三匪不答、遽入、一盜袖出手槍、迫令孫將所有箱子上之鑰匙、全數交出、孫妻答云、已被丈夫拿去、而挈槍之盜、不問底細、便扳機關開放、彈中孫妻之右腿、由左腿穿出、而進左肩未出、血流甚多、當即倒地、該盜等知事不妙、恐驚鄰人覺察、未及刧物、即出門逃逸、時有裁衣匠鮑興泰聞聲、奔入弄內、見三人慌張疾行、知爲匪類、乃奮勇上前、力抱一盜、該盜又出手槍開射、中鮑某之左臂、當即呼救、其夥友王某、應聲奔至、一盜又開手槍、射中王之右眼、彈由後腦穿出、後經他人得悉、報告一區二分所公安局、派警前往兜捕、則盜等已完全逸去、當由警察將受傷人車送十六舖紅十字會醫治、孫妻及鮑某傷口尚平、惟王某因傷在腦部、腦殼已碎、恐有性命之虞、

警報

▲賴義碼頭 住居滬南賴義碼頭之姚姓家、前晚七點餘、突來盜匪五人、將姚之妻媳二人、用手槍嚇禁聲張、擱入一隅、隨將頭上之金挖耳金耳環、手上金戒刧取、又迫令交出箱上鎖匙、上樓啓箱、翻刧貴重衣服等而去、

▲日暉港附近 南帮白賁米船戶汪坤永、近由松江金山販得白米二百二十石來申、前日下午、駛至日暉港相近、停泊待潮、不料有巢湖船兩艘、亦泊在該處、至晚船上人竟將汪船中之五人綑縛、四處搜抄、所有各人之銀洋衣服、盡被刦去、並將船內白米搬去五六十石、向南駛去、

▲徐家匯路 法新租界徐家匯路四二四號萬隆醬園、前晚七點時、突來盜匪四名、刦去現鈔大小洋共計三百餘元而逸、

▲辣斐德路 法新租界辣斐德路一百五十二號新順昌五金號、昨晚八點三刻時、突來盜匪五名、刦去大洋九元、小洋二十六角而逸、

▲白爾路 法新租界白爾路三益里十八號余克楷家、昨日午後十二點半時、突來盜匪四人、刦去金銀首飾衣服現洋等、共值洋五百五十三元、

▲東有恒路 昨晚八時、東有恒路八百零二號忽來盜匪二名、各執手槍、刦去四十三元、又昨晚五時十五分、東有恒路二十號、突來二盜、各執手槍、刦去衣飾銀洋三百二十元、

常州厚餘鎮刦盜 和尚在上海
准予帶去歸案訊辦

淞滬警備司令部偵緝員石瑞祥、前日至法捕房特別機關偵探處報告、謂有匿居李梅路裕安里一號內之浦東人吳和尚(即吳竹柵)、曾於上月間糾黨行刦常州厚餘鎮董事馬生寶家財物巨贓、請爲協拿等語、當由偵探督察員協同前往、將吳拘獲、交來探帶去、歸案訊辦、

審訊

■月宮飯店獲盜八人解訊 緝悉北四川路月宮飯店旅館內、有盜匪踪跡、遂匯司捕房華探長陸連奎、於前日督同包探劉兆年楊兆慶、探目金福壽閔匯海、與西探塔勃爾密往、在該旅館廿四號房間內拘獲江北人徐阿桃沈阿三、海門人周小毛、通州人王杏清、鎮江人俞貴、甬人邵阿根、婦人秦吳氏郁王氏等八名口、一併帶入捕房、昨晨解送臨時法院、分別還押、候改期訊理、

鎮江所捕七人開釋
調查被告等並無犯案

江北人劉忠義范金標卞祖榮馬松元王鏡高、婦人劉范氏劉王氏等、因對於北京路一百十二號大通轉運公司被刦現洋九萬二千五百五十元一案、涉有嫌疑、經鎮江臨時治安會拘獲、旋即移提至滬、解由臨時法院訊供、分別還押在案、昨晨續訊、梁推事核供、以無犯罪行爲、應予開釋、

六百粒子彈
十月不自由

甬人胡生高、因於前日上午十時許、在楊樹浦路招商局北棧碼頭攜包裹一個、內藏子彈六百粒、被匯山捕房包探劉文軒查見、將其擱獲、搜出前項子彈、遂一併帶入捕房、昨晨解送臨時法院、據被告胡生高供、是項子彈、係友人史姓託我代攜、不知內係軍火、求宥、推事核供、判決胡生高處徒刑十月、子彈沒收、

婦人死得不明白 夫在擱樓上喊救
仰臥門邊胸中一彈 何正洪之形跡可疑

滬西曹家渡法華鄉保衛團第三支團第四隊排長鄭炳坤、昨晚八時三刻、率領團員、梭巡至極司非爾路得餘里地方、突聞有呼救命之聲、急入該里、見一屋(七號門牌)雙扉大開、擱樓上立一人、將屋頂上之瓦片掀去一大排、口出微聲呼救、似欲逃走之意、鄭班長呼之下樓、其人不允、旋舉搶恐嚇、始下樓、據稱名何正洪、清江人、其妻王氏(廿四歲)、頃間被暴徒五六人侵入房中、開槍狙擊、傷臥於地、即行逃逸、我因驚惶無措、欲從屋頂逃走云云、鄭班長遂入房、果見一婦人仰臥於房門邊地上血泊中、檢得右胸中一槍、彈未穿出、撫之已冰、時六區公安局李區長、亦聞警趕至查勘、得從大門至房地上、均有血跡足印、當即一面派警看守屍首、一面將何及住擱樓上之台州人丁仲坤帶區、訊據何供、去臘偕妻由原籍來滬、賃居該處、欲謀工廠生意、迄未成就、今晚與妻就寢未片時、我妻因起來小溲、突被暴徒侵入、向我妻開槍一響逃逸、我當時因心驚、扒上擱樓、欲從屋頂逃避、詰其保衛團到來、令爾下擱樓、何故不肯、則無詞以答、詰據丁仲如供稱、由鄉來滬、僅兩星期、我於今晚赴紗廠作夜工、故不在家、我於六時許即就寢、旋即睡熟、朦朧中、聞有毆打之聲、嗣又聞得槍聲、見何倉皇扒上擱樓、將屋頂上之瓦片掀去欲逃、始悉伊妻被殺等語、李區長以案情離奇、判令押候今日飭地保投法院驗明再核、至該氏被狙擊之原因、則眞相莫明、惟記者前往調查、詢之何之鄰居黃金生聲稱、何於去年賃居該屋時、衣服極襤褸、並無職業、二十餘天前回籍、何於日前返滬、則見其衣服都麗、此實爲可注意之一點、今晚八時餘、余(黃自稱)差余子德元出外購物、開門見弄之前後、均有數人把守、阻余子出路、余乃呼之返、然心滋疑慮、俄而果聞有人竄跑聲、繼槍聲呼救聲、迨保衛團到來、始知何妻被殺云、

苦媳婦
燃香灼膚 鎖在柱上

滬西虹橋鎮北石更巷陳嘉林之子(金法)、媳王氏、時受翁姑虐待、不堪其苦、前日又因細故被打、乃逃回母家、旋被嘉林偵悉、於三日下午糾集男女數十人、大興問罪、氏父即將女送回陳家、豈料嘉林父子及族中四海等、竟敢將氏私刑吊打、用線香燃火灼燙、以致身無完膚、命在須臾、事被其父偵悉、報告市公安局六區一分所虹橋派出所、王巡長據報後、親率捕警馳往察看、見該氏身帶鐵鍊、鎖在柱上、乃設法將鍊敲斷、立將陳嘉林父子及帮凶陳四海及刑具鐵鍊等、一併送解司法科轉送地方法院究辦、

工頭傷重殞命

昨報所紀楊樹浦工部局電氣處水木工頭陶字發被人槍擊一節、玆悉陶自經楊樹浦捕房派捕車送同仁醫院救治後、因傷勢沉重、延至昨午十二時、氣絕身死、當由捕將屍車入斐倫路驗屍所候驗、

電車撞傷行人

公共租界六路中字二十三號電車、昨日午後四時許、自東往西、駛至五馬路匯德豐門前、適有大慶榮館堂倌良川往外講客、行至該處、不及避讓、致被撞倒、跌傷左臂及足部、後經華捕到來、抄錄電車號碼、將傷人車送仁濟醫院醫治、

牀上血跡與剪刀
臥室中一個女屍 表兄不知那裏去

滬西勞勃生路喜和紗廠對過同發飯館主任榮生、常州人、有表兄周奚生者、在膠州路某製泡廠爲工人、昨日下午四時半、周偕一年約四十餘歲之婦人至任處、入任之臥室約數分鐘、周忽出顯聲向任云、「不好了、老太婆尋死了」、任聞言飛奔入房、見頸間與周同來之婦、仰臥於地、頸部一傷口、血如泉湧、已氣絕身死、旋見床上有血跡一大塊、並有利剪一把、度係用剪刺死者、任當時大駭、急奔出、則周已失踪、趕至製泡廠查問亦無、遂投報六區公安局、經李區長親往查勘一過回署、訊據任供稱、其表兄周奚生、於今年正月間、曾以洋六十元由死者代謀一婦、証未數日、即行逃走、遍尋未獲、迭向死者交涉、亦無結果、今日周偕死者至我店、在房中雙方又因此事大起爭吵、旋我表兄奔出、向我云、死者自盡、迨我入視回出、則我表兄已逃走、惟死者是否自殺、抑或被殺、則無從證明云云、李區長急飭地保報法院請驗明、再行核辦、

棧司逃在眞茹
身畔搜出鉅款

公共租界博物院路東源興行棧司袁阿福、奉派至香港取貨款、一去不返、攜款潛逃、前日袁又乘閘潛滬、步行至眞茹、意欲乘車、被該處四區三分所崗警查見、上前盤詰、言語支吾、當經帶至所中、在其身畔搜出鈔洋一千元、及商業儲蓄銀行一千元之本票兩紙、經所長訊得前情、遂即傳到行主認明確係逃夥、乃令押候解究、

誘姦不實
平金囝即時釋放

昨報載新聞溫州路一〇一號煙紙店主寧波人平成初之子金囝誘姦一〇三號金順川之女小毛一節、玆悉金囝與其父同入捕房時、聲明年祇十四、(昨誤爲十七)並未發育、誘姦小毛一節、實係被人誣揑、故即於前日釋出、

形形色色

吵鬧互毆 常熟人周金生、紹興人張金海賈季成、江陰人沈小滿寶金佐等、昨午在龍江路互相吵鬧毆打、被楊樹浦捕房華捕查見、將周等六人拘入捕房、

一個煙窟 匯山捕房西捕頭開羅、偵悉華記路北百四十五號屋內、設有燕子窠、遂於昨午按址前往拘獲煙客戴小三楊阿東李阿四王阿炳王金生王阿五李阿林李阿桃顧阿四等、又抄出煙具多副、

希圖案詐 匪徒通州人潘道士、前日下午一時、糾黨在百老匯路鑑泉行向行人梁榮田希圖案詐洋八元、被包探張玉亭查見、將潘拘入虹口捕房、押候解究、

氣象 徐家匯天文台昨日報告云、天晴、有東南風、氣壓較高而穩定、溫度最高八十·五度、最低六十度、預測今日多雲、長江流域有雷、直隸北部因有低壓經過之故有旋風、沿海有南風、太平洋中之颶風、仍向西北前進、

淫書雖未搜出 帳簿一本足矣
光明書局經理罰三十元

總巡捕房刑事檢查科華探長薛志良、偵悉河南路九十五號光明書局出售之「詩歌中的性慾撮要」、「內中文字穢褻、遂禀請臨時法院簽出搜查單、於日前密往該書局、搜查一過、並未抄得上項書籍、祇抄出以前批發是項淫書之帳簿一本、昨晨飭傳該書局經理王子澄至臨時法院研訊、據薛探長禀明查抄情形、並稱、是書末頁之著作者、係被告王子澄之名、遂將在另一書局之詩歌中的性慾撮要一冊及在被告店中抄得之帳簿等呈案請究、詰之王子澄供稱、是項書籍、以前確曾代售、惟至上月十五號以後、即停止售賣云云、推事察閱之下、諭被告王子澄處罰金三十元、帳簿發還、

傷寒症未痊 遊上海倒斃

寶山人龔根發、三十歲、近患傷寒症、尚未全痊、前日忽來上海游玩、晚間十時許、步行至法租界小東門外大街、在得興飯館門口忽然倒斃、由巡街捕瞥見、報告小東門外捕房、派捕車送同仁輔元堂、旋由其妻請准免驗、自行備棺收殮、

爭載紗布用武
兩方均受傷

船戶金阿慶與楊毛毛、昨日在張家浜因爭載紗布、互相用武、兩方夥友皆帮助船主毆打、結果金與夥友二人身受重傷、楊之夥友一人、亦被擊破頭額、均自投醫院診治、

一定要她
工頭不願離異 婦人踪跡不明

婦人朱高氏、延律師在地方法院訴伊夫朱兆雲虐待遺棄、請求離婚一案、昨日上午開庭審理、原告不到、經謝推事訊據被告供年三十九歲、高郵人、住虹口沙金路一百三十六號、在浦東李雲記爲小工頭、原告是我之妻、官問她現在何處、答不知、問她告你離婚、你願意否、答不願、問你所遞辯訴狀、說你妻軋姘頭、則爲何再要她呢、答我一定要她的、不願離異、且她逃走、我已在刑事起訴云云、官諭今日你妻不到、候再飭傳審訊、遂退庭、

火警

陸家後浜 昨日下午六時十五分、南市陸家後浜三星里一百六十五號毛姓家失愼、當由鄰人奮力灌水、迨各區救火車到場、火已熄滅、

全昌金鑲天然眞珠圈 每付十元

此珠精瑩光潔歷久不變因其天然而生故名之謂天然珠誠閨閣妝飾之妙品也以鑲耳圈尤覺奪目每付十元起碼價廉物美無出其右倘蒙賜顧請臨上海英界三茅閣橋西首愛多亞路一八四號

全昌首飾眼鏡號啓

戲院	地址	今天日夜開演	時間	價目
大舞台	三馬路	日戲 四本貍貓換太子 / 夜戲 頭本鎮國 高廷贊	[illegible]	[illegible]
上海舞台	四馬路口	日戲 世觀音得道 貍貓換太子 / 夜戲 頭二本 金扇 穿寶恨	[illegible]	[illegible]
丹桂第一台	四馬路中	日戲 四女二水淹 母女相會 全本瓊林宴 / 夜戲 割髮代首 蘇三起解 全本舌戰羣儒	[illegible]	[illegible]
共舞台影戲院	法租界	從軍夢	[illegible]	[illegible]
共和影戲院	西門方板橋	半張鈔票	[illegible]	[illegible]
中華大戲院	法大馬路吉祥街口	後部白雲塔	[illegible]	[illegible]
北京大戲院	北京路貴州路口	鐵血將軍	[illegible]	[illegible]
百星大戲院	老靶子路福生路口	歌舞皇后	[illegible]	[illegible]
通俗大戲院	大東門小南門	車遲國	[illegible]	[illegible]
虹口大戲院	虹口乍浦路口	平野救美記	[illegible]	[illegible]
夏令配克大戲院	靜安寺路	裘暖花香	[illegible]	[illegible]
恩派亞大戲院	法租界霞飛路口	柳暗花明	[illegible]	[illegible]
萬國大戲院	西華德路莊源大街	古宮魔影	[illegible]	[illegible]
中央大戲院	六馬路亦舞台原址	雙劍俠	[illegible]	[illegible]
新中央大戲院	北四川路海寧路口	獅子樓	[illegible]	[illegible]
卡德大戲院	新閘路卡德路口	新茶花女	[illegible]	[illegible]
世界大戲院	開西路寶昌路口北	王氏四俠	[illegible]	[illegible]
奧迪安大戲院	北四川路	雪山 葬漢	[illegible]	[illegible]
上海大戲院	北四川路	兒女英雄	[illegible]	[illegible]
東華大戲院	法租界霞飛路	成人以後	[illegible]	[illegible]
卡爾登大戲院	靜安寺路派克路	花光球影	[illegible]	[illegible]

圖畫時報

五月六日第四百五十八號
每星期出三次
Published Thrice a Week

徵求
本畫報徵求時事及遊藝裝束美術照片酬金從優其有精貴之品如蒙來函聲明當另外議 [illegible]

吳美英女士中西女學一九二八年級高材生（光藝）

Miss Wu Mei-Yin, student of the 1928 class of the McTyeire School, Shanghai.

廈門鎮南關大道（王湘林攝）

Main street at Chunnankwan, Amoy

新中公司經理支秉淵君之公子支德瑜（左廣生攝）

Mr. Chu Teh Yu, son of Mr. Chu Ping Yuen manager of the Sung Chong Co., Shanghai

譚慧女士善文藝現留學日本東京（光藝）

Miss Tan Wei, now at Tokyo, Japan, for more profound study is very famous in the literary circle of this country.

湖濱（[illegible]攝）

Lakeside.

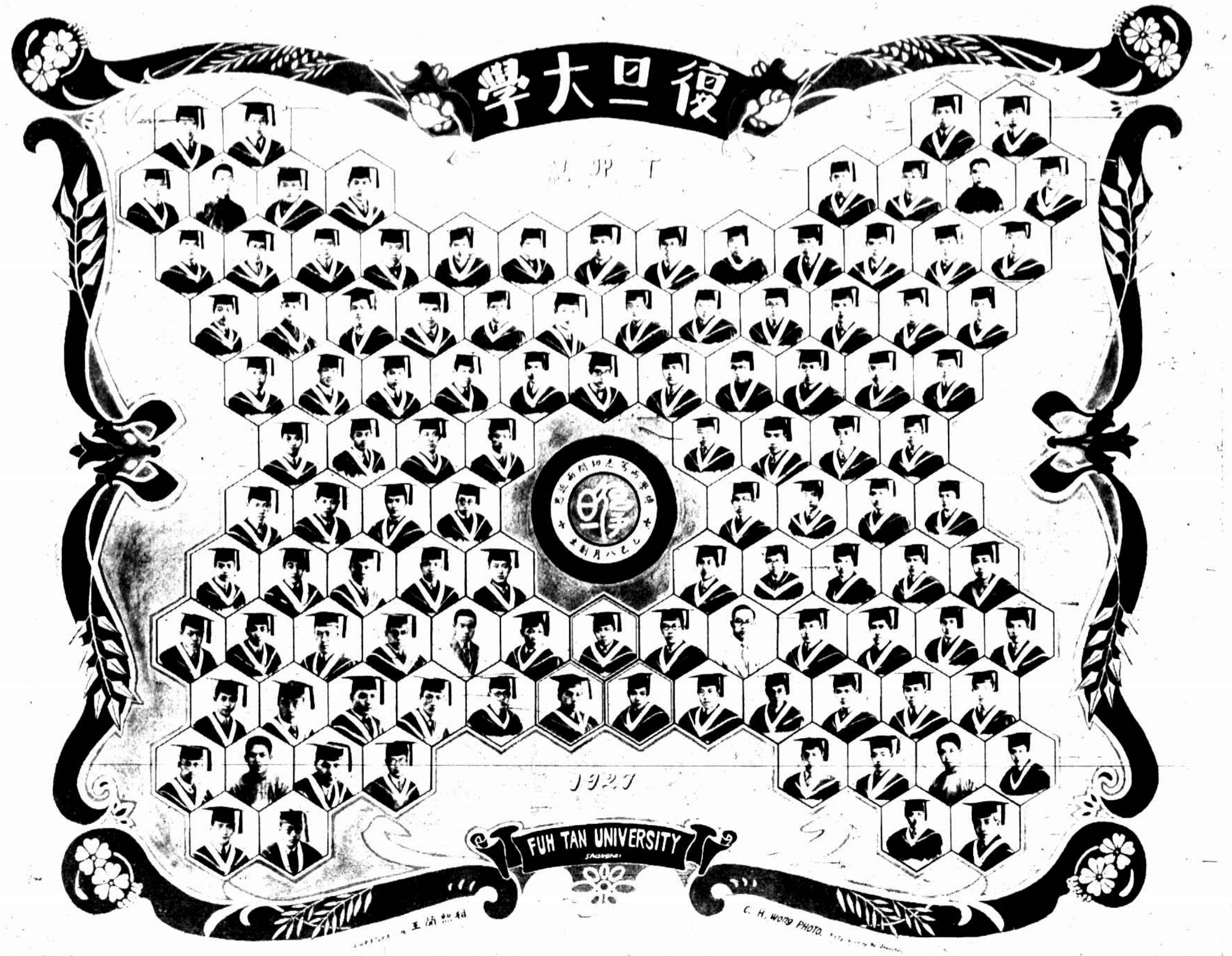

復旦大學丁卯級畢業攝影去年該級卒業時適値戰亂故畢業典禮等俱未舉行該照乃由該級委員長吳發來君經過種種困難搜集而成者也

Graduates of Fuh Tan University 1927. Their Graduation exercise etc were not held owing to the prevailing political disturbances. The above is collected by Mr. Wu Fah Lai, chairman of their committee after encountering much difficulties.

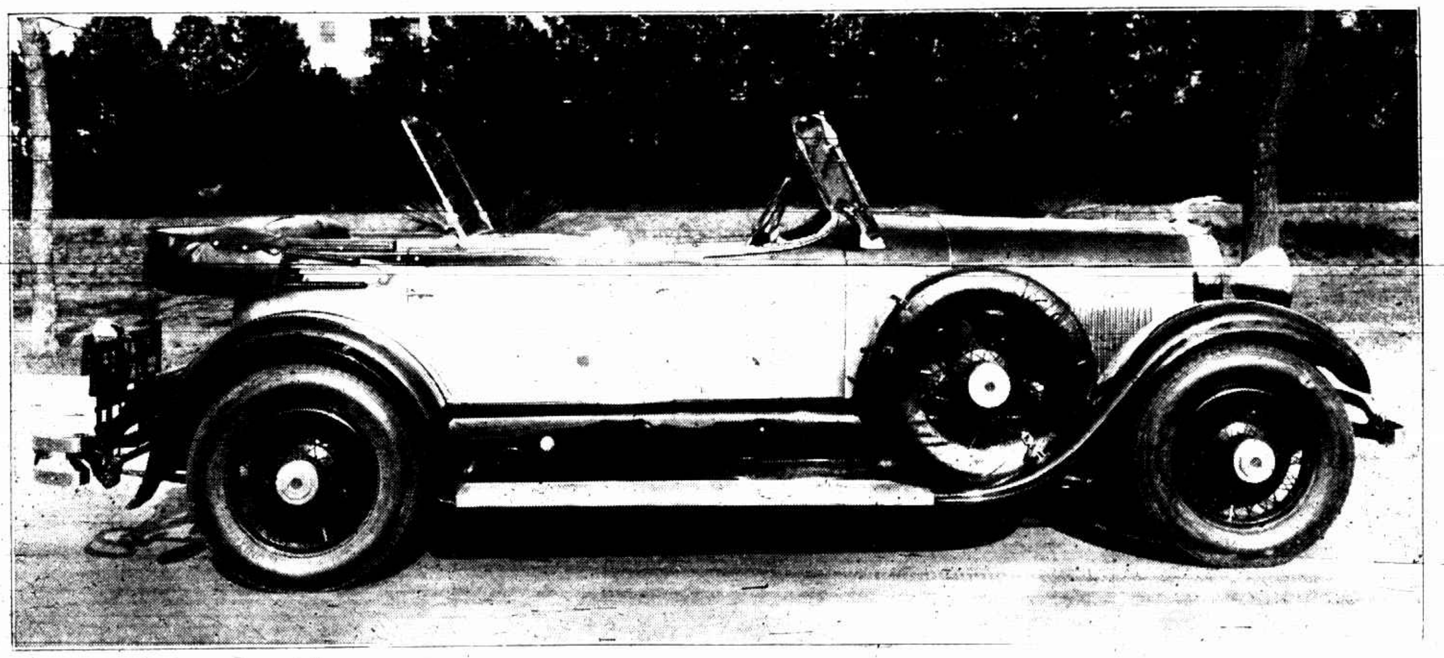

此為林肯汽車售與上海[illegible]君者車身之上部為黑色全漆下部用淺灰黃西洋漆為駿路美麗超眾之外觀此種汽車為林肯汽車公司即福特汽車公司之附屬機關也

張櫻生君承寄照片甚佳已在報刊忽滬前機水中關去不能寄還萬歉除郵寄印費外尚將此照寄下為荷

女子五十米決賽終點（一）方鏡璨（蘇州女中）（二）沈瑞芝（松江）（三）賈步班（揚州）（四）徐以蓁（松江）

Finish of 50 meters race Girl—1 Fang Ching-Seng (Soochow) 2 Senn Sui Chi (Sungkiang) 3 Chai Bou Pang (Yangchow) 4 Hsu I Wen (Sungkiang)

嘗試　（華亭攝影會贈）

Tasting.

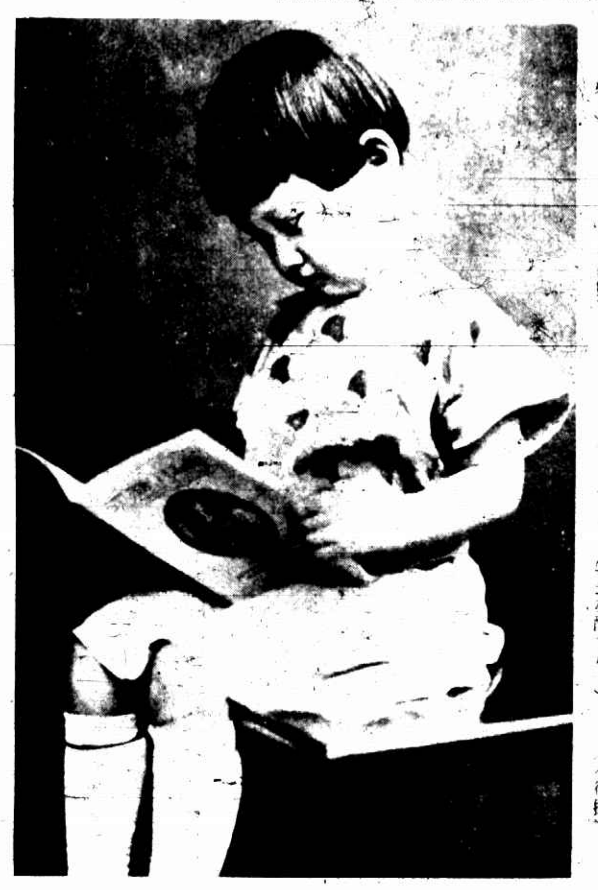

卞儁年女士　（左簠生攝）

Miss Bian Ching Nien

得江蘇中區運動大會籃球錦標之蘇州女中（X者該校教員張女士〇者評判長張蕙蘭女士）（有德攝）

Basketball Team of Soochow Middle School for Girls—Champion of Kiangsu Inscholastic athletic meet. X Miss Chang, the teacher and O Miss Chang Wei-Lan the Chief Judge of the meet.

得江蘇中區運動會女子排球錦標之蘇州女中（有X者該校教員張女士有〇者評判長秦醒世女士）（有德攝）

Champion Volleyball Team—Volleyball Team of the Soochow Middle School for Girls was the championship at Kiangsu Athletic Meet. X Miss Chang, teacher of the school and O Miss Ching Song Shih, the Chief Women Judge.

參預江蘇中區運動會中之東南女體師學生（有X者秦醒世女士為女子評判長）（有德攝）

Witnessing the Kiangsu Athletic Meet—Teachers and students of the Tung Nan Physical Training school for Girls X Miss Ching Sing Shih, the Chief Women Judge

浴　（尹耀明攝）

Taking bath.

蘇州女子中學高中部師範科三年級全體學生參觀杭州各校時攝於西泠印社　（楊光鎔贈）

At Shi-Lin, Hangchow—Graduating students of the Normal Department of the Soochow Middle School for Girls paid a visit to Hangchow for investigation education.

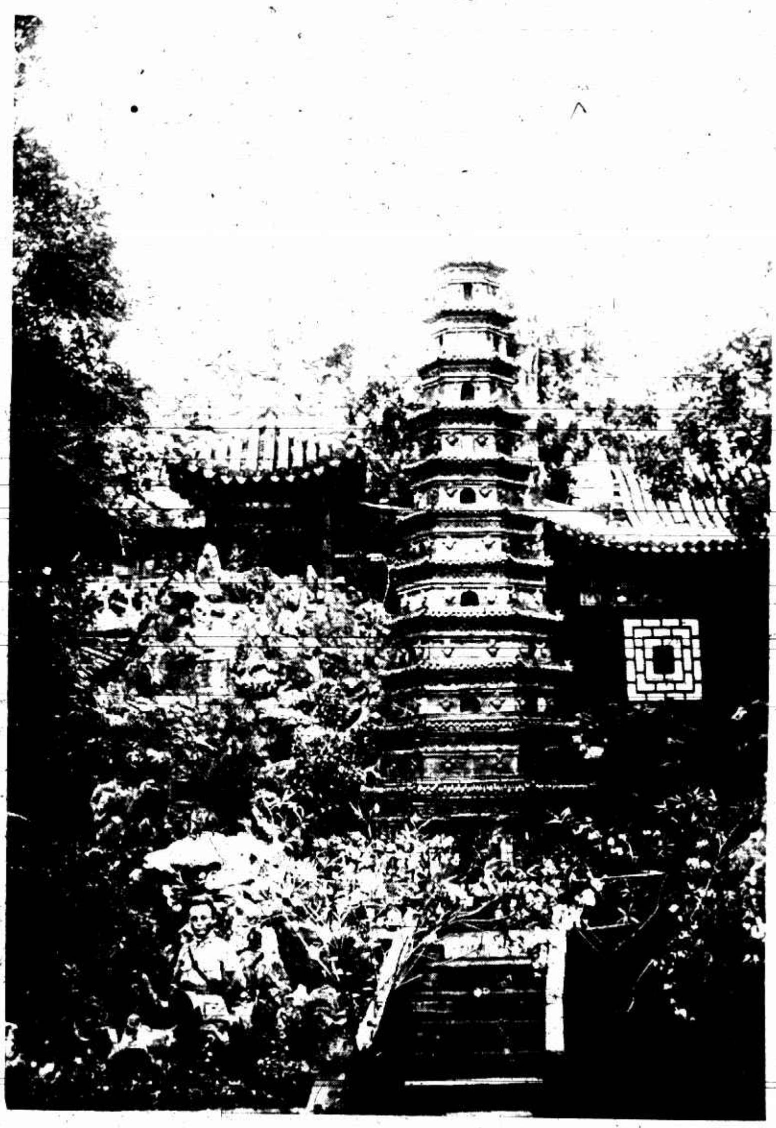

太原名勝新美園圖卜右角立者為吳執中（光明照相館）

Sin Mei Garden, Taiyuan, Shansi. (General Wu Chuh-Chung standing at right corner).

前連陽警備司令現任北方革命軍總司令部參議官吳執中先生（光明照相館）

General Wu Chuh-Chung, Ex-commander of Police Force at Lien Yang, now Councilor of the Northern Commander-in-chief of the Revolutionary Army.